c.0 Préstamo solo en sala

CIEN AGUILAS

1993

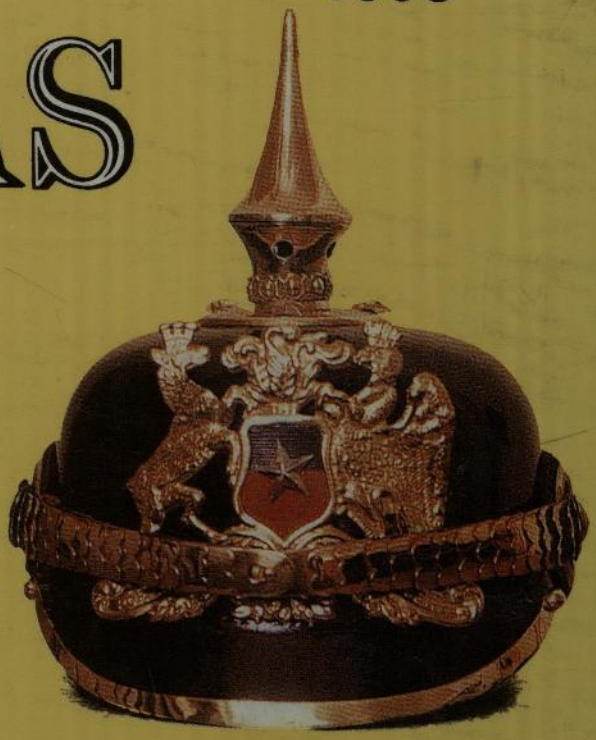

Copyright 2016. Chile.
Escuela Militar del Libertador Bernardo O'Higgins
Biblioteca

Copyright 2016. Chile.
Escuela Militar del Libertador Bernardo O'Higgins
Biblioteca

CA
1993
93
C.0

REVISTA CIEN AGUILAS

Fundada el 25 de abril de 1942

DIRECTOR:
BRIGADIER
EMILIO TIMMERMANN UNDURRAGA

EDITOR:
CAPITAN
JORGE CASTRO KOLOSSA

ASESOR:
PROFESOR
FERNANDO JEREZ POBLETE

FOTOGRAFO:
LEANDRO URRIOLA MUÑOZ

IMPRESION:
INSTITUTO GEOGRAFICO MILITAR

NUESTRA PORTADA

El casco, toda una tradición, símbolo del cadete militar, de su vocación, disciplina y sentido de pertenencia. La Espada de O'Higgins, insignia de mando de los Oficiales del Ejército de Chile. Objetivo de honor para todo alumno de nuestro Alcázar.

INDICE

	Pág.
Editorial	15
Por mérito y estirpe	16
Laureles inmarcesibles	19
Otra vez combatientes	21
Nacida con la Patria	24
Solemne investidura militar	29
Iniciación del año lectivo	32
Escuela en marcha	37
Con capacidad y vocación	38
Escuela en marcha	40
Nuestro Comandante en Jefe nos visita	41
Misión a la eternidad	42
El eterno ejemplo de La Concepción	45
Difusión y confraternidad	49
Celebración del Mes del Ejército	51
La Escuela de ayer	55
El valor de la gratitud	56
Amplio ventanal al arte y la cultura	59
Acontecer deportivo	61
La más valiosa lección	77
Héroe sin fronteras	79
Escuela en marcha	80
Seminario O'Higginiano en La Serena	81
Invictos en todo momento	82
Nuestro Director nominado Brigadier	86
Gratos momentos	87
Escuela en marcha	89
Entrega de distintivos y sables	90
Solemne entrega de premios interna	92
Graduación de Oficiales	94
Nuestro nuevo Subdirector	98
Oficiales, Profesores, Alumnos y Cuadro Permanente	102
Promoción de Oficiales 1993	113

R 001460

Copyright 2016. Chile.
Escuela Militar del Libertador Bernardo O'Higgins
Biblioteca

Copyright 2016. Chile.
Escuela Militar del Libertador Bernardo O'Higgins
Biblioteca

Capitán General
AUGUSTO PINOCHET UGARTE
Comandante en Jefe del Ejército

Copyright 2016. Chile.
Escuela Militar del Libertador Bernardo O'Higgins
Biblioteca

Copyright 2016. Chile.
Escuela Militar del Libertador Bernardo O'Higgins
Biblioteca

Teniente General
JORGE LUCAR FIGUEROA
Vice Comandante en Jefe del Ejército

Copyright 2016. Chile.
Escuela Militar del Libertador Bernardo O'Higgins
Biblioteca

Copyright 2016. Chile.
Escuela Militar del Libertador Bernardo O'Higgins
Biblioteca

Brigadier General
RICARDO IZURIETA CAFFARENA
Comandante del Comando de Institutos Militares

Copyright 2016. Chile.
Escuela Militar del Libertador Bernardo O'Higgins
Biblioteca

Copyright 2016. Chile.
Escuela Militar del Libertador Bernardo O'Higgins
Biblioteca

Brigadier
EMILIO TIMMERMANN UNDURRAGA
Director de la Escuela Militar

Copyright 2016. Chile.
Escuela Militar del Libertador Bernardo O'Higgins
Biblioteca

Copyright 2016. Chile.
Escuela Militar del Libertador Bernardo O'Higgins
Biblioteca

Teniente Coronel
TULIO HERMOSILLA ARRIAGADA
Subdirector de la Escuela Militar

Copyright 2016. Chile.
Escuela Militar del Libertador Bernardo O'Higgins
Biblioteca

Copyright 2016. Chile.
Escuela Militar del Libertador Bernardo O'Higgins
Biblioteca

MODERNIDAD Y TRADICION

En la conferencia con que en agosto último dio inicio a las actividades celebratorias del mes institucional, el Señor Comandante en Jefe del Ejército reiteró la esencia del proceso de modernización a que la Institución se encuentra abocada, señalándolo como "una readecuación del Ejército que nos lleve a conformar una institución acorde con las exigencias de un mundo que está cambiando; que considere la realidad social, política y económica de Chile; que participe plenamente en el quehacer nacional y que, fiel a su tradición, continúe siendo un firme soporte de la existencia de la Nación".

En la misma señera intervención, al referirse al rol de las Escuelas Matrices dentro del proceso, señalaba que es en ellas "donde los valores de la profesión militar se inculcan en el alma del hombre y a los que jamás renunciaremos quienes amamos la carrera de las armas".

De este modo, el Primer Soldado de Chile está señalando para nuestra Escuela Militar, por una parte, la necesidad de estar permanentemente readecuando los factores educacionales para así estar siempre en situación de asimilar lo más reciente en materia de enseñanza, y por la otra, el sagrado deber de conservar en plenitud las tradiciones de un ejército que dio origen a la Patria, y que -manteniéndose invariablemente victorioso- le ha permitido conservar su indentidad, desarrollarse y progresar.

Tal es el noble deber que cada día debemos enfrentar quienes constituimos este Alcázar: renovar esfuerzos en el estudio y la investigación para que el nuestro sea siempre un instituto de real excelencia académica, cuyos egresados estén en condiciones de seguir especializándose, en el país o fuera de él, sin experimentar trauma cultural alguno; y todo ello sin que se altere en absoluto el caudal de valores espirituales que son sustento de toda nuestra existencia como Institución.

Todo ello en pos del cumplimiento del objetivo secular que el Fundador nos señalara: ser la base del porvenir del Ejército y, por lo tanto, del futuro de Chile.

Copyright 2016. Chile.
Escuela Militar del Libertador Bernardo O'Higgins
Biblioteca

Recogida de Primeros Años:

POR MERITO Y ESTIRPE

- *Un inolvidable 12 de febrero.*
- *Emoción, orgullo y esperanzas engalanaron el Patio Alpatacal.*
- *Señeras palabras del Director de la Escuela.*

Una vez más, la Escuela Militar inició el ciclo en virtud del cual recibe el aporte que Chile entrega cada año al Ejército y que se expresa en las personas de quienes, a temprana edad, acceden a sus aulas para convertirse en Oficiales de la más antigua y gloriosa institución de la República.

La señera jornada tuvo lugar el 12 de febrero de 1993 y en ella 280 jóvenes vieron hecho realidad su anhelo de ser cadetes militares, emoción que experimentaron en medio de un ajetreo en que las vivencias iban superponiéndose en forma continua a medida que transcurrían los minutos.

Mientras padres y familiares tenían acceso a la intimidad del plantel, para conocer el entorno en que deberán transcurrir los próximos cuatro años de los nuevos alumnos, y más tarde escuchaban la exposición que el Director de la Escuela, Coronel Emilio Timmermann Undurraga, les hizo acerca del programa de estudios, sistema de régimen y otras particularidades, los recién ingresados eran conducidos hasta el interior del cuartel para recibir su primera instrucción militar, la más elemental, pero la que con mayor fuerza habrá de grabarse en su recuerdo.

De ese modo, al mediodía, el Primer Año 1993 ingresaba al Patio Alpatacal para, en presencia de sus familiares, protagonizar la ceremonia de ingreso.

Vistiendo aún sus ropas civiles, los reclutas formaron al mando del Comandante del Primer Batallón, Mayor Marcos López Ardiles, y fueron revistados por el Director de la Escuela y Comandante del Comando de Institutos Militares subrogante, quien, en seguida, les dirigió la palabra en estos términos:

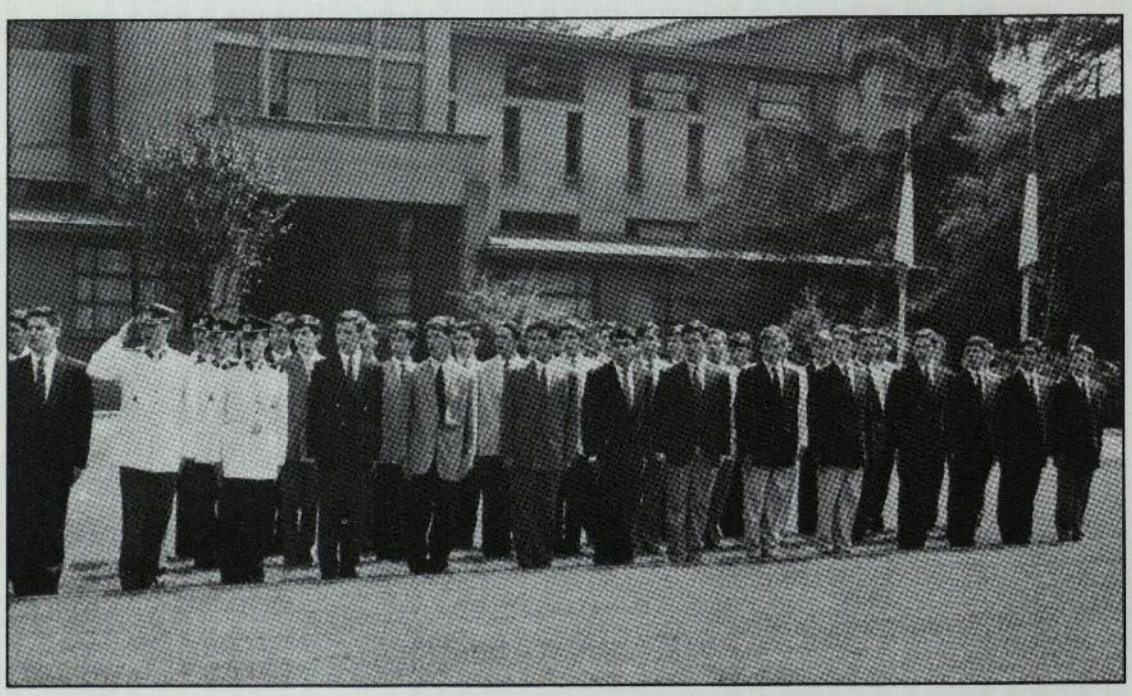

Al mando del Teniente Edward Slater Escanilla forman, aún en tenida civil, los nuevos cadetes Matías Salinas S., Daniel Bascuñán M., Juan Avello S., Vicente Padilla M., Pablo González Sch. y Claudio Pinto A., entre otros.

Copyright 2016. Chile.
Escuela Militar del Libertador Bernardo O'Higgins
Biblioteca

"En la vida de los hombres hay momentos y circunstancias que, por su especial y significativa naturaleza, se graban con caracteres indelebles en nuestros espíritus. Estoy seguro que todos ustedes, jóvenes cadetes recién ingresados, no olvidarán por el resto de sus vidas este instante que desde hoy los consagra como componentes de nuestro glorioso Ejército, asumiendo con ello importantes responsabilidades y obligaciones. Es por ello que el Director que les dirige estas palabras de bienvenida los insta a reflexionar sobre la trascendencia de este acto y a tomar conciencia que el haber elegido la carrera de las armas los compromete no sólo con ustedes mismos y vuestros familiares, sino también con vuestra querida Patria. Ella encierra los más hermosos conceptos, especialmente para el hombre que recibirá de esa Patria los medios espirituales y materiales para su legítima defensa.

Coronel Emilio Timmermann Undurraga: "La mayor recompensa del soldado la constituye la satisfacción del deber cumplido".

El que habla, y todo el personal bajo su dirección, los recibe con los brazos abiertos y con las mejores disposiciones para convertirlos en Oficiales de nuestro Ejército. Al respecto, les recuerdo a ustedes que nuestro Padre de la Patria, Libertador Don Bernardo O'Higgins Riquelme, al fundar este Instituto en el año 1817 dijo: "Para ser Oficial de Ejército no se necesitan más pruebas de nobleza que las verdaderas que forman: la Virtud, el Mérito y el Patriotismo". Como ustedes comprenderán, el más simple análisis de esta sentencia nos hace concluir los fundamentos y filosofía que han sustentado desde siempre la formación de nuestros Oficiales.

Estoy seguro que cada uno de ustedes son poseedores a cabalidad de esta nobleza, de no ser así no habríais abrazado esta carrera que requiere del hombre una gran vocación de entrega al servicio de la Patria, brindando a ello todo su ser, hasta su propia vida cuando su honor así lo requiera.

No olvidéis nunca que la mayor recompensa del soldado la constituye la satisfacción del deber cumplido, sin esperar para sí prebendas o retribuciones de orden material. Debéis formaros una mística de vuestro cumplimiento del deber. Esa mística los llevará por camino seguro al cumplimiento de sus objetivos, siendo el más próximo e importante de ellos la obtención del título de Oficiales de Ejército. Dios mediante, en el lapso de cuatro años, vuestros padres los verán convertidos en flamantes Oficiales, luciendo con gallardía vuestro uniforme gris verde. Para ello tendrán que cumplir múltiples tareas y exigencias de todo orden que, en forma metódica y gradual, desarrollarán con la infinita paciencia y dedicación de vuestros Oficiales instructores que por sus reconocidos méritos han llegado a este Instituto conformando una elite de la Institución. Ellos han hecho de su actividad un verdadero apostolado, para inculcar en cada uno de ustedes, jóvenes cadetes, los valores que deben poseer los verdaderos conductores de hombres. Constituyen una garantía que avala el resultado que puedan obtener en la medida de vuestros esfuerzos y dedicación, preparándolos para enfrentar con buen éxito todas aquellas circunstancias difíciles que el destino les pueda presentar en el transcurso de la carrera.

Estarán también junto a ustedes nuestros profesores, todos ellos con larga experiencia, ya que han impartido en estas aulas sólidos conocimientos a muchas generaciones de Oficiales, capacitándolos para recibir en las academias de altos estudios de la Institución y en universidades del país y del extranjero enseñanzas de calificación tecnológica y humanista superior acordes con los requerimientos de un ejército moderno. Ellos los insertarán, además, en el ámbito de los grandes valores de la civilización cristiano occidental, enmarcados en los nobles principios de nuestra Institución.

Serán para ustedes de gran ayuda vuestros compañeros que, por haber ingresado con anterioridad al plantel, constituirán vuestros más cercanos superiores, bajo el principio que la antigüedad constituye grado. Ellos les transmitirán, por sobre todo, su experiencia en el quehacer

Copyright 2016. Chile.
Escuela Militar del Libertador Bernardo O'Higgins
Biblioteca

diario del régimen interno y formas militares, vivencias que constituyen los primeros elementos para la formación de un soldado.

Deseo enfatizar que deben tener la seguridad y más absoluta confianza, que desde el que habla hasta el menos antiguo de este plantel, estaremos siempre a vuestro lado para enseñarles y ayudarlos, formando parte de vuestro carácter y permitiéndoles superar con entusiasmo y entereza las privaciones diarias, que son propias de la disciplina y el rigor de las actividades militares.

Solicito de ustedes, señores padres y apoderados, vuestra comprensión para la difícil tarea que emprendemos hoy con vuestros hijos, que por primera vez serán alejados del regazo familiar. Como padre comprendo muy bien el sacrificio que significa para ustedes este alejamiento; sacrificio que será doblemente recompensado al comprobar la positiva transformación que día a día hará de estos adolescentes hombres y soldados de gran valer.

No tengo dudas que ustedes constituirán un valioso apoyo para nuestras inquietudes como formadores de Oficiales, haciéndoles comprender que ahora aun más que antes deberán distinguir cuáles son los verdaderos valores de la existencia humana.

Me hago un grato deber en expresar a los señores padres y apoderados que las puertas de este Instituto estarán siempre abiertas para recibirlos y escuchar sus inquietudes, las que por lógica pueden aparecer debido al cambio inmediato que experimentarán en sus vidas vuestros hijos.

Les agradezco en forma muy sentida el que hayan depositado vuestra confianza en este viejo Instituto que desde los albores de la Patria ha formado Oficiales que han sido un orgullo nacional por su brillante comportamiento en acciones de guerra y valiosa participación en el desarrollo y progreso nacional en tiempos de paz.

Muchas Gracias.

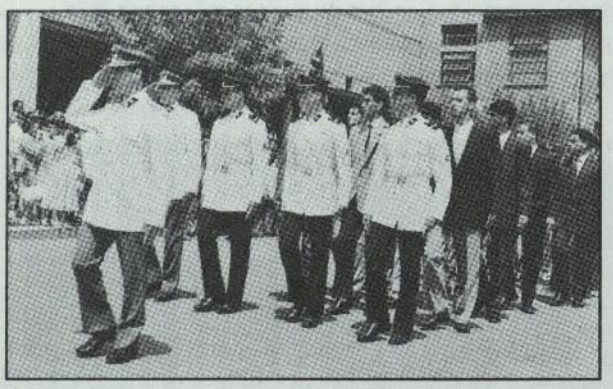

Los cadetes José Sánchez P., Luis Carmona R. y Milko Grubessich M. desfilan al mando del Capitán Mario Messen Cañas y los Brigadieres José Cárcamo V., Rodrigo López R. y Miguel Bianchi S.

Tras el discurso de bienvenida, las severas columnas que enmarcan el Patio Alpatacal fueron testigos de momentos de gran emoción al invitarse a las familias a ingresar al césped y acercarse a cada uno de los cadetes reclutas con el fin de entregarles su estímulo y su cariño en el inicio de esta nueva existencia que habría de significar, además, un prolongado alejamiento del seno hogareño.

Superado el paréntesis emotivo, los cadetes retornaron a la formación militar y desfilaron, por primera vez en sus vidas, a los sones de Radetzky, nuestra tradicional marcha de combate.

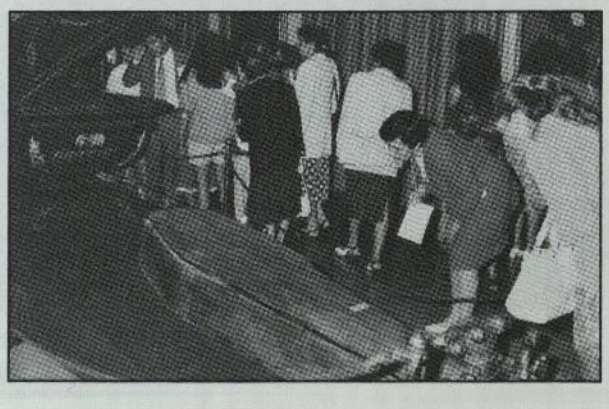

Los familiares de los nuevos alumnos visitaron el Museo Histórico de la Escuela, identificándose de inmediato con las gloriosas tradiciones del Alcázar.

Copyright 2016. Chile.
Escuela Militar del Libertador Bernardo O'Higgins
Biblioteca

Batalla de Chacabuco:

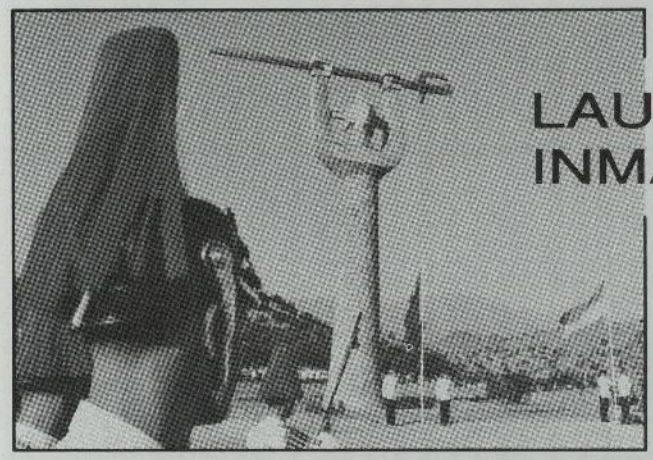

LAURELES INMARCESIBLES

☆ Soldados chilenos y argentinos conmemoraron fraternalmente la gesta del 12 de febrero de 1817.

En medio de los lomajes que preludian la presencia del macizo andino, casi a las puertas de Santiago y tras haber tramontado la cordillera en una gesta sin precedentes, el Ejército Libertador de los Andes inició la etapa definitiva de la emancipación chilena al derrotar a las fuerzas realistas en la Batalla de Chacabuco.

Ese día, sangre argentina y chilena regaron como una sola las colinas, estableciendo un imperativo de hermandad para las venideras generaciones de ambos pueblos, legado que los Ejércitos de los dos países honraron al conmemorarse el centésimo septuagésimo sexto aniversario del combate.

Presididos por los respectivos Comandantes en Jefe, Capitán General Augusto Pinochet Ugarte y Teniente General Martín Balsa, los centinelas de la libertad del cono sur de América se unieron en estrecho y significativo abrazo para demostrar que el espíritu de los próceres libertadores está del todo vigente en quienes hoy, con hidalguía y constancia, siguen defendiendo la soberanía de Chile y Argentina, el mérito de su historia y la esperanza de su futuro.

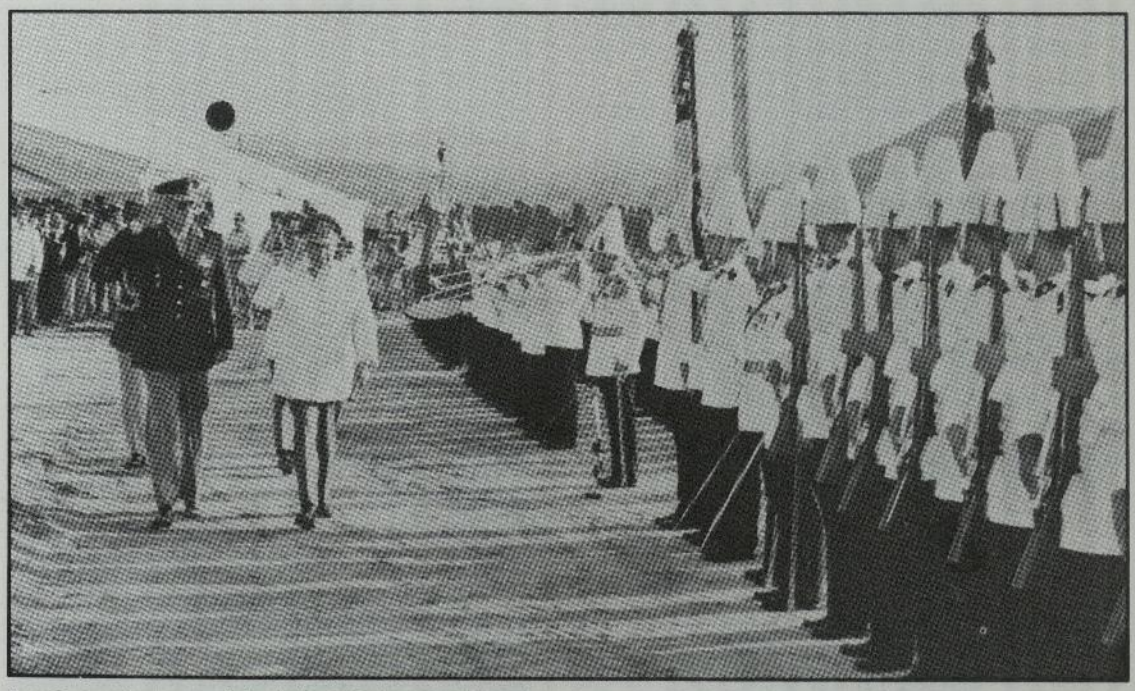

Los Comandantes en Jefe de los Ejércitos de Chile y Argentina, Capitán General Augusto Pinochet Ugarte y Teniente General Martín Balsa, respectivamente, pasan revista a las unidades de formación de ambos países.

Copyright 2016. Chile.
Escuela Militar del Libertador Bernardo O'Higgins
Biblioteca

El Comandante en Jefe del Ejército chileno, acompañado del Vice Comandante en Jefe, Teniente General Jorge Lucar Figueroa, colocaron una ofrenda floral ante el monumento que recuerda la victoria de Chacabuco.

El Capitán Arturo Leopold González y el Estandarte de Combate de la Escuela Militar durante la imponente ceremonia.

Copyright 2016. Chile.
Escuela Militar del Libertador Bernardo O'Higgins
Biblioteca

Campaña Inicial:

OTRA VEZ COMBATIENTES

El cadete Mauricio Vargas Staub, plenamente mimetizado con el entorno, se dirige hacia su objetivo.

El tableteo de las ametralladoras se confunde con el ruido intenso de las aspas de los helicópteros, mientras los hombres avanzan - punta y codo- con el cuerpo adherido a la tierra y confundiéndose con los matorrales que caracterizan la vegetación costina. Las manos empuñadas en torno al armamento y el rostro gravemente sereno bajo el mimetismo de combate.

La escena presenta todas las características de un episodio bélico, precisamente porque, con especial esmero, se han agotado todos los medios para aportar a la acción el máximo de realismo y hacer vivir así a los jóvenes guerreros toda la violencia de un instante que deben estar preparados para enfrentar si alguna vez la defensa de la soberanía nacional o de la estabilidad republicana así se los demandare.

Es la Campaña Inicial de los alumnos de la Escuela Militar. El esforzado ejercicio de quienes, por vocación, eligieron su futuro orientándolo al servicio de sus compatriotas, asumiendo una responsabilidad que es de todos los chilenos, pero que ellos, generosamente, han querido soportar sobre sus jóvenes hombros. Mientras el resto de la juventud vive despreocupadamente los días finales de sus vacaciones, cadetes y subalferéces vuelven a asumir la tenida y la actitud del combatiente, con ese mismo espíritu que ha hecho invencible a nuestro Ejército, que le ha permitido a Chile desarrollarse en el tiempo, y a su pueblo vivir con orgullo de pasado y confianza de futuro.

En Pichicuy, enclave de águilas junto al Pacífico, desde el 19 de marzo hasta el 6 de abril se vivieron nuevamente los febriles días que caracterizan a toda campaña. Los alumnos del Segundo Año Escuela, sintiendo plenamente su condición de cadetes antiguos, realizaron el Curso de Combatiente Básico 2, el que consta de una acabada instrucción como ejecutante individual que los capacita para emplear en forma óptima su armamento en combate de fuego tanto diurno como nocturno, logrando al mismo tiempo un adecuado aprovechamiento militar del terreno. Otra fase de gran importancia la constituyó, para los cadetes de Segundo Año, la materialización del Curso de Tiro Nº 2, en el que alcanzaron excelentes resultados. Finalmente, culminaron la campaña con un recorrido de entrenamiento diurno-nocturno, el que fue una síntesis de todo lo aprendido y sirvió para constatar la fertilidad del intenso período.

Los subalféreces de Tercer Año Escuela se vieron abocados al Curso de Combatiente

Copyright 2016. Chile.
Escuela Militar del Libertador Bernardo O'Higgins
Biblioteca

El Subdirector de la Escuela, TCL. Tulio Hermosilla Arriagada, pasa revista de equipo y armamento a los cadetes Alex Hermosilla E., Carlos Alvarez S., Luis Céspedes W. y James Saure G. antes de embarcar para dirigirse a Pichicuy.

Tras haber cumplido la misión, la patrulla se apresta a ser evacuada por vía aérea.

Avanzado, en sus fases de Instrucción de Armamento y Equipo Común, y de Planificación y Conducción de Patrullas. El vasto programa significó el empleo de medios terrestres, aéreos y anfibios, para lo cual, una vez más, la Escuela contó con el apoyo inestimable de otras unidades que se suman al esfuerzo desplegado para brindar la mejor preparación a los futuros Oficiales. Para los Subalféreces del I Curso Militar, la campaña culminó con cuatro inolvidables días en terreno, desplegándose en patrullas de combate y reconocimiento que les hicieron posible sentir la realidad de la guerra, debiendo soportar variados esfuerzos, ser evacuados por vía aérea y vivir otras vicisitudes que satisficieron sus ansias de acción y su ardor de jóvenes valientes e idealistas, sanos de cuerpo y espíritu.

Todas las diversas actividades que significan la realización de las instrucciones para los alumnos de Segundo y Tercer Año Escuela, contaron con la colaboración eficiente de los subalféreces del II Curso Militar, quienes, al iniciar su último año en el Instituto, cumplieron con su Curso de Metodología de la Instrucción, el cual los capacita para realizar en mejor forma su deber de preparar a los contingentes que sean puestos a su mando una vez que hayan alcanzado las presillas de Oficial. Como auxiliares de todas las actividades realizadas, los alumnos más antiguos de la Escuela asumieron con plena propiedad su condición de tales, haciendo realidad el concepto que la autoridad y el mando deben significar básicamente la capacidad de enseñar al subalterno, dado que el conocimiento, el buen criterio y la capacidad didáctica son los valores que confieren autoridad y hacen que el que recibe una orden la cumpla con plena convicción, pues confía absolutamente en ese superior que le ha demostrado ser sabio y justo.

Copyright 2016. Chile.
Escuela Militar del Libertador Bernardo O'Higgins
Biblioteca

Preparándose para batir otra posición enemiga.

Al finalizar la campaña, tanto el Director de la Escuela, Coronel Emilio Timmermann Undurraga, quien estuvo presente en las principales actividades, como nuestro Subdirector, Teniente Coronel Tulio Hermosilla Arriagada, Comandante del Vivac y quien veló en todo momento para que cada instrucción alcanzara el grado de perfección humanamente posible, señalaron que el pleno cumplimiento de los objetivos hacían de la Campaña Inicial 1993 una instancia de superación y un nuevo testimonio del alto espíritu que anima a todos quienes integran la Escuela Militar.

Los subalféreces Rodrigo Hernández V. y Horacio Villalobos M. se aproximan al sitio que la misión les señala.

Copyright 2016. Chile.
Escuela Militar del Libertador Bernardo O'Higgins
Biblioteca

16 de marzo:

NACIDA CON LA PATRIA

En pleno cumplimiento de su histórica tarea, la Escuela Militar celebró el centésimo septuagésimo sexto aniversario de su fundación.

La conmemoración se inició con una emotiva ceremonia interna en el Patio Alpatacal y culminó con la brillante entrega de Espadines, realizada a las 20:00 horas en el Patio de Honor.

El 16 de marzo es una de las más señeras fechas en la historia del Ejército y, en consecuencia, en la vida de Chile. Ese día, el año 1817, el genio de O'Higgins se plasmó en la creación de la academia militar que habría de definir para siempre el invicto destino de las armas nacionales e importaría un factor decisivo en la vida institucional de la República: la Escuela Militar.

El Secretario de Estudios de la Escuela, Mayor Pedro Pablo Bustos Valderrama, pronunció la alocución de la ceremonia interna con que el Instituto celebró 176 años.

En la tradicional celebración interna fueron entregadas medallas por años de servicio al personal acreedor a tal distinción, a la vez que se cursaron los ascensos dispuestos por la Superioridad, hitos resaltantes en la vida profesional de un militar.

El Director del Instituto, Coronel Emilio Timmermann Undurraga, al referirse al significado de la efemérides, destacó especialmente el mérito de quienes eran objeto de este reconocimiento en una tan señera oportunidad.

La alocución central estuvo a cargo del Secretario de Estudios del plantel, Mayor Pedro Pablo Bustos Valderrama, quien logró una notable amalgama de la significación histórica del Instituto y su trascendental misión proyectada hacia el futuro. Dijo el destacado Oficial Jefe:

La Escuela Militar del Libertador General Bernardo O'Higgins Riquelme, en el día de hoy se viste de gala para conmemorar el centésimo septuagésimo sexto aniversario de su creación.

Es precisamente en este día 16 de marzo, día de su fundación, cuando con legítimo orgullo podemos efectuar una revisión histórica de su pasado, destacar su accionar en el presente y visualizar su proyección futura en la importante y noble misión de formar a los Oficiales del glorioso Ejército de Chile.

Este instituto matriz de nuestro Ejército simboliza el árbol fuerte, robusto y frondoso que invita a la Institución y a la Patria toda a cobijarse en su sombra, el árbol que a través del tiempo va dando y entregando flores y frutos. Pero un árbol vive de sus raíces, de ellas saca su fuerza, su energía y su belleza.

Así también es la vida de las instituciones, hay raíces escondidas, con profundidades insospechadas, hay savias de misterio que estallan en el tiempo, en la historia y que a fuerza de perseverante esfuerzo exhiben su grandeza de árbol gigante.

Así acontece con nuestra Escuela Militar. Hoy la vemos pujante de vida, dando año a año los frutos que emergen de raíces y savia, de troncos y ramas. Hoy contemplamos a una Escuela Militar plena de tradiciones, a un instituto que tiene escritos en su tronco los nombres de centenares de héroes que lucharon, vivieron y murieron por Chile y su bandera.

Los primeros cadetes que existieron en estas tierras de Chile, casi tres cuartos de siglo antes de la fundación de la Escuela Militar, fueron los que en el Ejército del siglo dieciocho hacían su servicio en compañías veteranas de

Copyright 2016. Chile.
Escuela Militar del Libertador Bernardo O'Higgins
Biblioteca

Infantería, Caballería y Artillería y ascendían a Oficiales sin pasar por los grados de cabo y sargento.

Se llamaban cadetes de cuerpo porque pertenecían a los cuerpos militares y en dos compañías solamente de cada unidad, eran formados por un Oficial instructor que se denominaba maestro de cadetes.

Posteriormente a esto, y cuando se luchaba por nuestra independencia patria, surge en la mente de nuestros primeros mandos institucionales la necesidad de contar con un Instituto formador de los Oficiales del Ejército del Chile que recién nacía. Es así entonces como en 1810, el General Juan Mackenna O'Reilly, destacado como uno de los importantes y brillantes soldados de nuestra Independencia, sueña con un colegio militar, lo que no se pudo concretar porque los acontecimientos políticos y la escasez del erario nacional lo impidieron.

Los buenos deseos de Mackenna quedaron sin realizarse y el colegio militar quedó sin poder abrirse, siguiendo los cadetes de cuerpo haciendo su antigua vida diseminados en los batallones a que pertenecían. Posteriormente a esto, y ya viviendo 1813, los hombres de la Patria Vieja, los que dirigían los destinos de la nación, pusieron particular empeño en crear escuelas e institutos que difundiesen las ideas de libertad, dando a su vez una sana educación. En este contexto se crea el Instituto Nacional en donde se consideró el deseo de dar instrucción al pueblo, pero sin olvidar jamás lo que a la milicia correspondía. No pudiendo por falta de recursos establecer un colegio militar único y exclusivo, se dirigió la mirada a los institutos civiles y en ellos se crearon secciones especiales en donde primaba la enseñanza del arte de la guerra.

Se concreta esta idea, como ya se expresó, en el Instituto Nacional, en donde su plan de organización, aprobado por el gobierno de la época, contempla "que se enseñe a los alumnos en las horas establecidas para tal efecto, el ejercicio de Infantería, el que en ocasiones será mandado por ellos mismos, para que se acostumbren a mandar; y las maniobras de Artillería y evoluciones adoptadas por el Ejército y los que se tenga noticias estén en uso en otras potencias".

De aquí se desprende entonces que los eminentes patriotas en sus deseos de dotar a la república de hombres instruidos en la materia, llegan hasta a desear que para que la instrucción fuese más completa, la adquiriesen los alumnos no sólo haciendo ejercicios con fusil, sino que también ejecutando algunos ejercicios más complejos y especializados como los de la Artillería.

Fray Camilo Henríquez, editor de nuestro primer periódico, "La Aurora de Chile", e incansable propagandista de la libertad, formulaba en forma explícita y de modo concreto en sus líneas, al igual que todos los patriotas que anhelando la independencia buscaban en la instrucción del pueblo la base inconmovible de su futura soberanía, su opinión; apoyando concretamente la idea y aunando los esfuerzos para dotar a la naciente colectividad chilena de un instituto en que se hermanase en cuanto fuese posible la educación civil, matemática y militar.

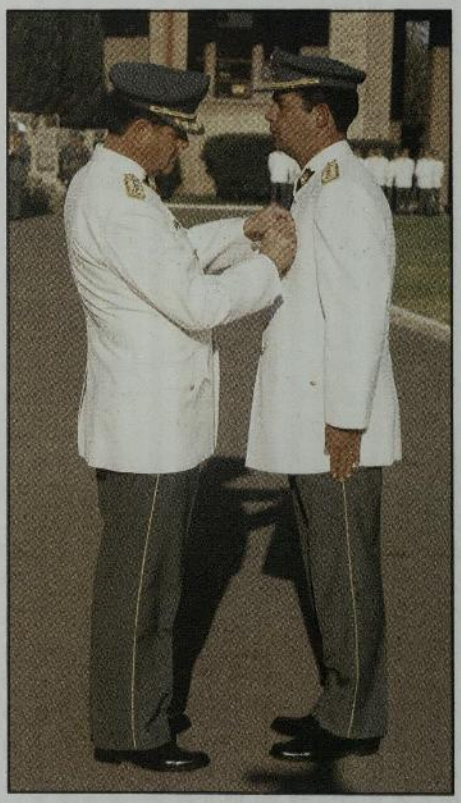

El Mayor Jorge Dowling Montalva, Comandante del Batallón Curso Militar, recibe la condecoración por veinte años de servicios, de manos del Director de la Escuela, Coronel Emilio Timmermann Undurraga.

Copyright 2016. Chile.
Escuela Militar del Libertador Bernardo O'Higgins
Biblioteca

Posteriormente, en el año 1814, la historia nos habla de lo que podría considerarse como el primer colegio militar de Chile, siendo éste lo que se denominó como la "Compañía de Jóvenes del Estado", creado el 4 de febrero de 1814; sin embargo, existen escasos antecedentes de ella y los que pudieron existir se pierden con la reconquista española después de la Batalla de Rancagua.

Fue con los Oficiales integrantes de estos organismos con los que Chile emprendió las campañas contra el Ejército Realista, llegando a Chacabuco en 1817, en donde surge la Patria Nueva asentada en un territorio soberano y mirando inquieta hacia el futuro. Chile reanuda el firme y robusto paso de su libertad y de su independencia. La siembra de cruces de octubre de 1814 florece en trofeos y grana en victoria el 12 de febrero de 1817 anudando el presente con el pasado.

Bernardo O'Higgins es el héroe principal de Chacabuco y es nombrado Director Supremo de la República de Chile.

O'Higgins, mejor que cualquiera, podía aquilatar la pujanza de nuestro soldado; lo había mandado durante las campañas de 1813 y 1814; sabía que era sobrio y valiente, pero también había visto que no poseía disciplina ni instrucción militar suficiente para contrarrestar las duras penalidades de la guerra tenaz y porfiada que mantenía el Ejército real.

Sólo aquellos Oficiales que procedían de los viejos cuerpos coloniales demostraban ese amor a la disciplina y apego a la ordenanza que se obtiene únicamente cuando la honrosa carrera de las armas se ha aprendido desde niño, o bajo la dirección de maestros en la profesión; por desgracia ésos habían sido pocos y durante la Patria Vieja no se dispuso del tiempo ni de los fondos necesarios para formar a los militares jóvenes.

Era necesario, entonces, con la experiencia adquirida durante la reconquista, levantar un Ejército cuyas bases se ajustaran a la ordenanza, disciplina e instrucción militar; que fuera sostén de la bandera independiente, que sirviera de respeto en el interior y que pudiera, en un día no lejano, expulsar del continente al invasor español.

Teniendo presente lo antes expuesto, el Director Supremo, Bernardo O'Higgins Riquelme, dictó el Decreto de 16 de marzo de 1817 con el cual se creaba la Academia Militar y que se fundamentaba en la importancia y ventajas que resultarían para la Patria y el Ejército del hecho de tener un depósito en donde se pudiera sacar Oficiales ya formados e instruidos para llenar las vacantes de los regimientos y tomar cuadros enteros para levantar prontamente un Ejército en caso necesario.

A partir de ese entonces se abolió la clase de cadetes de los regimientos y se determinó que no había otra escala ni camino para ser Oficial que el de adquirir primero los conocimientos necesarios e indispensables para obtener y desempeñar este cargo distinguido.

La Academia, fundada ese 16 de marzo de 1817, dotó en poco más de un año de más de cien oficiales al Ejército que triunfó en Maipú, dando la independencia definitiva a Chile y que llevó la guerra a las riberas del Rimac, tomando Lima y abatiendo en Ayacucho y Junín los pendones de Castilla.

Posteriormente, y a través de la historia Patria, los egresados de este Instituto formador de Oficiales han dado honor y gloria al país, combatiendo en nuestro territorio y fuera de él en defensa de la libertad y soberanía nacionales; han integrado los Ejércitos victoriosos que lucharon en la guerra contra la Confederación Perú-Boliviana y en la Guerra del Pacífico en el siglo pasado, y también han sabido luchar en el presente contra el enemigo interno, teniendo siempre presente como objetivo primordial los intereses supremos de la Patria.

La historia de la Escuela Militar es parte importante de la Historia de Chile, este Instituto ha sido el tronco de donde nacieron las otras escuelas matrices institucionales que forman actualmente a los Oficiales de la Armada y Fuerza Aérea. En esta Escuela también se han formado insignes estadistas que han debido asumir la conducción suprema de la nación, dejando como saldo positivo para el país un legado de modernizaciones, adelantos, progresos y bienestar para todos nuestros compatriotas.

Nuestra Escuela no ha quedado marginada del progreso a través de su historia y es así como junto con los cambios y modernizaciones de cuarteles, desde el viejo convento de los agustinos en la Avenida del Rey hasta el actual que ocupa desde 1958, ha sufrido también grandes transformaciones orgánicas y educacionales que le han permitido permanentemente situarse en los más altos niveles de enseñanza científico humanista, física y de instrucción militar del país.

Cadetes, el futuro de nuestra Escuela son ustedes, deben tener siempre presente que este Instituto que hoy vemos, tenemos y

Copyright 2016. Chile.
Escuela Militar del Libertador Bernardo O'Higgins
Biblioteca

disfrutamos, lleno de tradiciones y de glorias, se ha logrado gracias al esfuerzo y espíritu de trabajo de un sinnúmero de integrantes militares y civiles, los que, a través de los años, se han identificado con esta prestigiosa actividad y que, bajo la conducción de sus directores, desde el Sargento Mayor Antonio Arcos Ayrun, hasta nuestro actual Director, Coronel Emilio Timmermann Undurraga, han entregado lo mejor de sí para continuar en el cumplimiento de su misión y han hecho que la sentencia expresada por el Libertador Bernardo O'Higgins Riquelme, con ocasión de su fundación, haya sido y continúe siendo una realidad: "En esta Academia Militar está basado el porvenir del Ejército y sobre este Ejército la grandeza de Chile".

Tras el discurso del Mayor Bustos Valderrama, el Capellán, Coronel (S.R.) Monseñor Florencio Infante Díaz, impartió la bendición a todos los integrantes del Instituto.

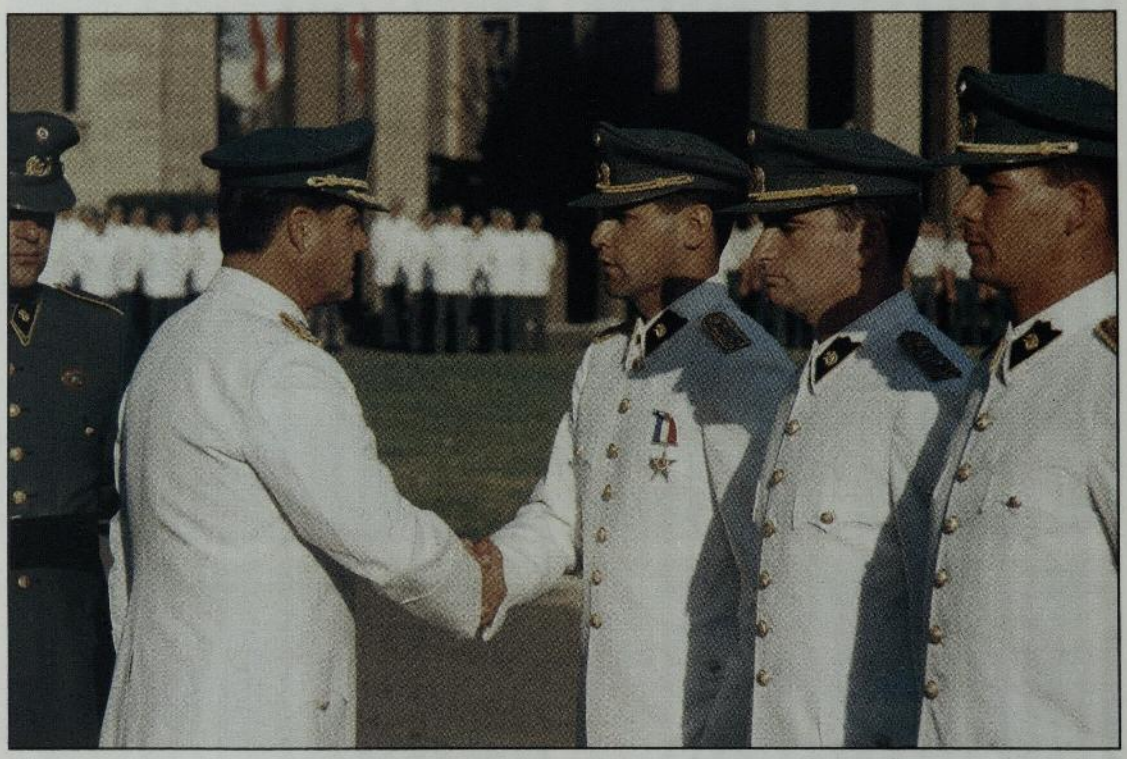

Nuestro Director congratula al Teniente Germán Schell O'Kuinghttons, luego de haberle impuesto la medalla por diez años de servicios. Esperan recibirla los Tenientes Jorge Lecanda Ricalde y Aleksi Gloffka Reyes.

Copyright 2016. Chile.
Escuela Militar del Libertador Bernardo O'Higgins
Biblioteca

SALUDOS DE ANIVERSARIO

Como es tradicional, nuestra Escuela recibió el saludo de institutos matrices y otros planteles e instituciones con motivo de su aniversario.

Escuela Naval.

Escuela de Aviación.

Escuela de Carabineros.

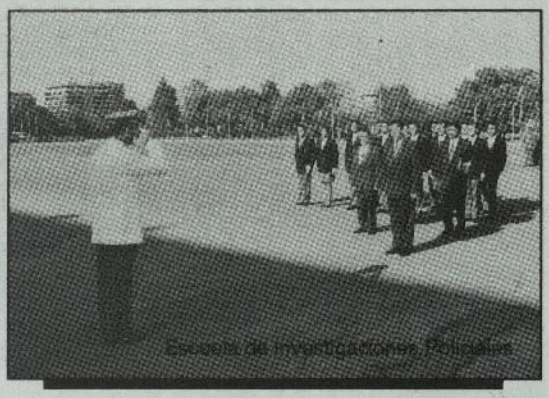
Escuela de Investigaciones Policiales.

Escuela de Paracaidistas y Fuerzas Especiales.

Escuela de Suboficiales del Ejército.

Círculo de Ex Cadetes "Cien Aguilas".

Círculo de Suboficiales en Retiro de la Escuela Militar

Copyright 2016. Chile.
Escuela Militar del Libertador Bernardo O'Higgins
Biblioteca

Entrega de Espadines:

SOLEMNE INVESTIDURA MILITAR

☆ Cadetes de Primer Año renovaron el centenario ritual.

☆ Hermosa culminación de las festividades aniversarias.

☆ Comandante en Jefe Subrogante del Ejército, TGL. Jorge Lucar Figueroa, presidió la ceremonia.

Cuando la edad cronológica apenas los empina sobre la niñez, ya un escogido grupo de jóvenes chilenos recibieron sobre sus hombros la responsabilidad que supone su investidura como cadetes militares.

Significativamente, la ceremonia coincide con el aniversario de nuestro plantel matriz y en ella los alumnos recién ingresados visten por primera vez la guerrera azul y reciben solemnemente el espadín que los consagra a la Patria para honrarla y defenderla.

Una vez más, el Patio de Honor se vio engalanado para ser escenario de un ritual de profundo contenido y que contó con la presencia del Señor Comandante en Jefe Subrogante del Ejército, Teniente General Jorge Lucar Figueroa, del Señor Comandante del Comando de Institutos Militares, Brigadier General Ricardo Izurieta Caffarena y otras altas autoridades.

En las aposentadurías dispuestas para la oportunidad, los padres y apoderados de los nuevos cadetes observaron con especial recogimiento el instante que señalaría para siempre el futuro de sus hijos, a la vez que escucharon la notable intervención del Director de la Escuela, Coronel Emilio Timmermann Undurraga, quien señaló:

El Supremo Gobierno, consciente que el primer interés de la Patria es su existencia y que para ello es necesario asegurar la libertad nacional, resuelve, según las palabras de la época, "levantar una fuerza arreglada e instruida en esa doctrina sublime y temida de la guerra", lo cual sólo sería posible con el establecimiento de la Academia Militar.

Fue así como el propio Libertador Don Bernardo O'Higgins Riquelme suscribió el decreto de su fundación, el día 16 de marzo de 1817, cuando apenas cumplía un mes de haber sido proclamado Director Supremo de Chile. Ello le permitiría a los ejércitos de la Patria, según sus propias palabras: "tener un depósito de donde puedan sacarse Oficiales ya formados e instruidos para llenar las vacantes de los regimientos, cubrir los cuerpos de milicias cívicas, y aun tener cuadros enteros para levantar prontamente un nuevo Ejército en caso necesario".

El Comandante en Jefe Subrogante del Ejército, Teniente General Jorge Lucar Figueroa; el Comandante del Comando de Institutos Militares, Brigadier General Ricardo Izurieta Caffarena, y el Director de la Escuela Militar, Coronel Emilio Timmermann Undurraga, acompañados de sus distinguidas esposas, encabezaron la brillante ceremonia.

Copyright 2016. Chile.
Escuela Militar del Libertador Bernardo O'Higgins
Biblioteca

La Unidad de Formación rinde honores al Comandante del Comando de Institutos Militares, Brigadier General Ricardo Izurieta Caffarena.

Gran honor el haber nacido de una brillante idea de ese ilustre visionario, cuyas inquietudes por la seguridad de la naciente república fueron plenamente justificadas por los dolorosos sucesos acaecidos posteriormente. En la soledad del destierro, y próximo a su fin, se declaraba contento y feliz, porque había vivido lo necesario para ver cumplido el gran objetivo de todos sus votos y deseos: "Ya vuelvo a tener una Patria, dejando vengados sus agravios". No sin razón Vicuña Mackenna, interpretando sus sentimientos de honda gratitud escribió: "siempre que los chilenos recuerden las glorias de su emancipación política, no podrán menos de esculpir en sus anales, con el buril eterno de la justicia, que el General Bernardo O'Higgins fue el primer soldado, el primer patriota de Chile".

Así, bajo grandes presiones y exigencias de la época y comprometida con Chile hasta la eternidad, nuestra Escuela nace en la fecha ya indicada, contando en su primera lista de revista con sólo veintinueve cadetes, cifra que fue incrementada a los pocos meses a cien plazas, con las cuales rindió su primera prueba de fuego en los llanos de Maipú, batalla que aseguró el triunfo del Ejército Libertador e inmortalizó a ese aguerrido puñado de cadetes como "Las Cien Aguilas bravas que hicieron grande a Chile en la América austral".

Desde entonces, los alumnos egresados de esta Escuela han demostrado su eficiencia profesional y su temple de óptimos combatientes, acrisolados en las ardientes arenas del desierto y las serranías de nuestro norte, que constituyeron el duro escenario de la Guerra del Pacífico, con la única consigna de "siempre adelante" y sin otra alternativa que "vencer o morir".

Nuestros antecesores, conscientes que en la preparación integral de sus Oficiales es de gran importancia su formación humanística, determinan ya en 1842 que se inicie una etapa que consigue, por sus eficientes resultados, la validez de los exámenes de la Escuela, homologándolos con los rendidos en el histórico Instituto Nacional, cuna también de grandes hombres, constructores de la República. En 1901 se instala en su cuartel de Blanco Encalada -"El viejo Alcázar"- y adopta el sistema militar prusiano, organizándose a fiel imagen de los más prestigiosos planteles europeos.

Siempre en el cumplimiento de su elevada misión de engrandecer los destinos de nuestra Patria, alcanza hoy sus 176 años de vida, mirando con optimismo su proyección hacia el futuro; ya que la constante preocupación del Alto Mando por el perfeccionamiento en todos los aspectos de su quehacer, la similitud de sus primeros años con la enseñanza media nacional y la categoría universitaria de sus cursos militares, sitúan a nuestro plantel entre los de mayor eficiencia profesional del país.

El hecho de ser nuestra historia militar una realidad íntimamente ligada a los destinos de la Patria, justifica sobradamente la razón de haber escogido nuestro día aniversario para investir, con la mayor solemnidad, a los alumnos recientemente ingresados. Momento de alta significación espiritual que los hará herederos de una heroica tradición, contrayendo en lo

Copyright 2016. Chile.
Escuela Militar del Libertador Bernardo O'Higgins
Biblioteca

más profundo de su ser el compromiso sagrado para con la Patria "hasta rendir la vida si fuere necesario".

Jóvenes cadetes, al recibir vuestro espadín quedáis convertidos en soldados de nuestro siempre glorioso Ejército.

En medio del actual materialismo reinante, que amenaza con poner en peligro el buen sentido, pretendiendo desvirtuar los reales valores que rigen nuestra existencia, deseo evocar a aquellos nobles de antaño, que al igual que ustedes un día fueron armados caballeros para intervenir sólo en causas en que la vida se brindaba con hidalguía, por el honor o la victoria en defensa de la justicia.

Al igual que ellos, vuestra nobleza y señorío serán más grandes en la medida que sepáis comprender que el poder que hoy simbólicamente se pone en vuestras manos, sólo podrá ser empleado en causas justas y con el más profundo convencimiento que no hay otro camino para salvar el honor o la grandeza de Chile.

Si el destino les depara la batalla, vuestra conducta ya está señalada por el ejemplo de tantos heroicos Oficiales que llenaron de gloria a nuestro Ejército en el sagrado cumplimiento de su deber.

Como dignos sucesores de las Cien Aguilas de Maipú, debéis elevar vuestra vista a nuestro prócer máximo, quien desde su sitial de honor preside espiritualmente este solemne acto y de quien nos parece oír su voz dictando aquella sentencia que nos hace responsables del porvenir de nuestra Patria: "En esta Academia Militar está basado el porvenir del Ejército y sobre este Ejército la grandeza de Chile". Ella, en este instante crucial de vuestras vidas, adquiere un sentido más profundo, haciéndolos tomar verdadera conciencia del peso que significa la responsabilidad de convertirse en soldados de nuestro Ejército y permitiéndoles comprender mejor, la razón por la cual debéis ofrecer todo vuestro ser, en la plenitud de sus capacidades, al servicio de la Patria, sin renunciaciones de especie alguna.

Dan especial realce a este solemne acto, el Alto Mando de nuestra institución, presidido por el Señor Comandante en Jefe Subrogante del Ejército Teniente General Don Jorge Lucar Figueroa. También nos acompañan los señores padres y apoderados, a quienes les agradezco en forma especial su presencia y el deseo de ser partícipes en la investidura de los nuevos cadetes, al entregarles sus espadines que los convierten en soldados. Este noble gesto los une a sus hijos militarmente en forma indestructible, constituyéndolos en miembros de esta gran familia del Ejército de Chile. Por ello, los invito a compartir nuestra tarea, ayudándonos a acrecentar estas incipientes vocaciones que son los peldaños fundamentales para lograr, en cuatro años más, nuestro objetivo de entregarlos al Ejército convertidos en perfectos profesionales y dignos caballeros.

Cadetes, en el momento trascendental de su investidura, quiero reiterar para ustedes esas palabras de nuestro fundador, que conjugan la filosofía del soldado con la práctica de una vida consagrada al ideal "o vivir con honor o morir con gloria".

Adalides del Chile del futuro, los nuevos cadetes durante su investidura.

"Ofrecer todo nuestro ser, en la plenitud de sus capacidades, al servicio de la Patria".

Copyright 2016. Chile.
Escuela Militar del Libertador Bernardo O'Higgins
Biblioteca

INICIACION DEL AÑO LECTIVO

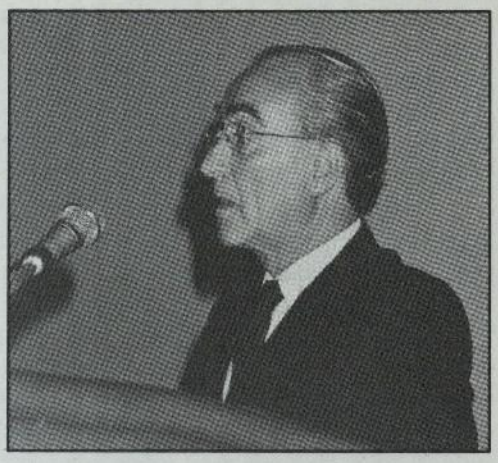

El TGL. Santiago Sinclair Oyaneder expuso brillantemente la misión del Ejército en el futuro institucional de Chile.

El solemne acto académico con que se dio inicio al año lectivo 1993 se realizó el día lunes 22 de marzo en el Aula Magna del Instituto. En esta oportunidad, la Clase Magistral de rigor fue dictada por el Honorable Senador de la República Teniente General Don Santiago Sinclair Oyaneder, quien abordó el tema "El Ejército en la creación de una nueva institucionalidad para Chile", tras haber sido presentado por el Secretario de Estudios de la Escuela, Mayor Pedro Pablo Bustos Valderrama.

De la brillante exposición del Teniente General Sinclair Oyaneder, entregamos el capítulo pertinente a la obra del Gobierno Militar:

La Constitución de 1925 aparecía al momento del Pronunciamiento Militar, en 1973, como un modelo agotado en sus posibilidades históricas y políticas. Históricas, por cuanto el desarrollo de Chile bajo su imperio había confirmado una tendencia declinante en todos los aspectos, acentuando los procesos de subordinación al Estado, que eran favorecidos por el sesgo paternalista de esta misma carta.

En lo político, la Constitución de 1925, con sus reformas, había quedado imposibilitada de actuar como un vehículo aglutinador de los esfuerzos del país; esto se debía al desplazamiento de las libertades personales por utopías estatistas y socializantes administradas por el estado y los partidos políticos, lo que había acentuado la ideologización de la vida cotidiana y la reducción de la democracia a un concepto retórico sin raíces.

Prácticamente toda la vida del país, desde sus expresiones más ínfimas a las más extensas, se encontraba bajo el imperio de lo político-partidista, como era por ejemplo la representación comunal, gremial y un amplio género de actividades económicas que quedaban al arbitrio de las decisiones administrativas.

El estatismo paralizaba toda iniciativa en el país, dado el progresivo control de precios, la existencia de subsidios arbitrarios, de autorizaciones para la producción, la concesión de patentes exclusivas, y la restricción para emprender actividades económicas.

Por ello la intervención de las FF.AA. y Fuerzas de Orden tuvo un carácter reparador de las situaciones que llevaron a Chile al marxismo, que fueron consecuencia de una degradación del régimen institucional y expresión de un grave proceso de deterioro.

Una de las primeras convicciones que tuvo la Junta de Gobierno al analizar el problema fue que el estado institucional del país había favorecido y no imposibilitado la crisis. Se requería por ello un nuevo ordenamiento constitucional, y la firme resolución de emprender un proceso de reconstrucción largo y profundo.

Sin embargo, todo esto no quiere decir que el nuevo gobierno planteaba la situación como un problema puramente jurídico o conceptual. En verdad, el estado calamitoso de la hacienda pública, la destrucción de la producción, el desorden en todos los aspectos de la vida, hacían necesaria una labor de reordenamiento profundo.

El Gobierno Militar asumió la convicción que todo nuevo ordenamiento debía ser precedido por un conjunto de realizaciones y obras, cuya finalidad era dar bases sociales frente a la nueva organización jurídica, económica y política de la nación.

Copyright 2016. Chile.
Escuela Militar del Libertador Bernardo O'Higgins
Biblioteca

Esa primicia se expresó en la célebre frase del Presidente Pinochet: "metas antes que plazos". Esto quería decir que el proceso de reconstrucción nacional, dada la magnitud de la crisis estaba condicionado a obtener metas, a alcanzar objetivos.

¿Cuáles eran éstos?

Los primeros eran fáciles de determinar: reducción sustancial de la inflación que había alcanzado a los tres dígitos en el gobierno de la Unidad Popular; fin a la emisión inorgánica de dinero; restauración de la confianza pública en el crédito y la desregularización del aparato productivo del país.

A comienzos del gobierno, una vez hechas las primeras evaluaciones como el Mapa de Extrema Pobreza (1974) o el diagnóstico de la Comisión Nacional de Reforma Administrativa (CONARA), sobre la administración del estado, quedaron claros varios aspectos de las "modernizaciones" que eran urgentes y necesarias para el cambio de la situación.

Modernización económica, con sus subaspectos de apertura al exterior, liberalización de aranceles, fin a los precios controlados, reforma previsional, laboral y otras.

Modernización administrativa y regionalización del país, con sus programas de descentralización administrativa y desconcentración del poder, traspasando múltiples funciones a los cuerpos intermedios.

Apertura al exterior y diversificación de las exportaciones, con énfasis en la competencia en materias en las cuales existían ventajas comparativas.

Lucha contra la extrema pobreza a través de la focalización de subsidios hacia los más necesitados; programas para terminar con la desnutrición infantil y de ayuda y alimentación a la madre embarazada.

Entre 1973 y 1989 se produjo un cambio cualitativo en el país, permitiendo un recambio de actitudes que era necesario para que el nuevo esquema institucional pudiera tener vigencia. En ese cambio se echaron bases de las modificaciones profundas de la estructura económica del país.

En este proceso se llevó adelante la política de modernizaciones de las principales actividades e instituciones del país. Sólo pasaré breve revista a algunas de ellas, por considerarlas de la mayor importancia.

La Organización Política del Estado

El estado chileno fue objeto, en el período 1973-1989, de profundas transformaciones, abandonándose una añeja concepción socialista y estatista que ahogaba las libertades fundamentales, regulaba con extremo detalle todas las actividades más importantes de la vida de las personas y limitaba gravemente la liberad creadora del hombre.

El gobierno de las FF.AA. se orientó en lo conceptual a fortalecer las libertades individuales, a asegurar la no interferencia indebida del estado en la actividad económica de los particulares y a entregar a las personas el mayor poder posible, para la toma de sus decisiones personales y familiares.

Más adelante volveré sobre este tema, al abordar lo relativo a la institucionalización política del país.

Plan de Regionalización

El Gobierno Militar, a través de la primera evaluación emprendida por CONARA (Comisión Nacional de la Reforma Administrativa), estableció un nuevo sistema de administración del gobierno interior, sobre la base de regiones socio-económicamente homogéneas, antes que sobre una división territorial basada en artificiales criterios electorales y políticos, como ocurría en el pasado.

De ese modo se reconoció la necesidad que regiones de similar geografía y orientación económica, tuvieran en los hechos una vinculación más estrecha. Las 12 regiones y la Región Metropolitana obedecen a criterios técnicos, en los cuales prima un principio de descentralización administrativa, que reduce la injerencia de Santiago en las determinaciones de la autoridad de gobierno.

Asimismo se dotó a las municipalidades y regiones de recursos, a través de planes de financiamiento, y se traspasaron los niveles de servicios a las comunas. En lo jurídico se dio mayor capacidad de gestión a los alcaldes, gobernadores e intendentes, impidiendo que toda decisión tuviese que pasar necesariamente por Santiago.

Establecimiento de un sistema económico de mercado moderno y libre.

La recuperación y el equilibrio de las finanzas y la hacienda pública, que se encontraban destruidas luego del gobierno marxista, exigió de un período de grandes sacrificios, con

Copyright 2016. Chile.
Escuela Militar del Libertador Bernardo O'Higgins
Biblioteca

el objeto de sentar las bases de una economía moderna, abierta al comercio exterior.

Para evitar nuevos transtornos, como los previos a 1973, la Constitución de 1980 establece la obligatoriedad de financiamiento para las nuevas emisiones y da al Banco Central un carácter autónomo, independiente, y libre de presiones políticas.

El traspaso de la propiedad de empresas del estado hacia miles de nuevos propietarios, fue otro de los procesos modernizadores llevados a cabo en el ámbito económico.

Durante el Gobierno Militar se produjo una gran transformación del panorama económico, que no sólo consistió en el desprendimiento de las empresas de carácter público y semifiscal, para traspasar su propiedad a trabajadores y personas que, por el mecanismo del capitalismo popular, pudieron acceder a la propiedad de importantes entidades, sino que también asentó el respeto a la propiedad privada, constituyendo propietarios en el agro, terminando con las injusticiasy usurpaciones que se llevaron a cabo con motivo del proceso de Reforma Agraria.

El Gobierno estableció como instrumento para fortalecer la libertad económica el principio de subsidiariedad, es decir, que el Estado no debe hacer aquellas cosas o funciones que otras sociedades menores pueden hacer por naturaleza o inclinación. El programa económico del gobierno se incluye dentro del concepto de sociedad libre, en la cual las personas son dueñas de su propio destino y la comunidad está regulada de modo que el sistema democrático sea un conjunto de libertades de expresión cotidiana.

Desburocratización del aparato administrativo.

Bajo el Gobierno Militar el aparato burocrático disminuyó de tamaño. Esta decisión que en su momento fue muy criticada significó en los hechos un aumento de la eficiencia del estado, una reducción de costos, un reordenamiento profundo de los servicios fiscales y que muchas personas iniciaran nuevas y más productivas actividades.

Reformas educacionales.

Una de éstas fue el traspaso de los liceos a los municipios, que permitió disminuir el tamaño del Ministerio de Educación y hacer más racional la administración de los establecimientos. Otra muy importante consistió en la apertura a la educación privada mediante incentivos. Destacan los colegios subvencionados, que han pemitido que particulares inviertan en las necesidades educacionales, y que impartiendo una educación gratuita puedan cobrar al estado un monto determinado por alumno.

También a partir de 1980 se inició la Reforma a la Ley de Universidades, que ha significado la ampliación de las oportunidades de educación superior para los jóvenes.

Fortalecimiento de las zonas extremas y vialidad.

El Presidente Pinochet puso especial énfasis en los desafíos geopolíticos que imponía nuestra accidentada geografía. Fruto de lo cual fue su determinación de valorar los esfuerzos de los pobladores del extremo norte para poblar y hacer soberanía, constituyendo un régimen especial, la Zona Franca de Iquique, que dentro de las coordenadas del libre mercado se constituyera en un foco de atracción de la macrozona norte.

En cuanto al extremo sur, favoreció la integración del territorio nacional construyendo la Carretera Austral, símbolo de la preocupación de estadista del General Pinochet. Esta ha favorecido la colonización y las actividades industriales y ha sido una obra que tiene un potencial evidente en los próximos años.

Modernización laboral y previsional.

Otra de las profundas transformaciones llevadas a cabo por el Gobierno Militar fue la referida a la modernización del régimen laboral y previsional.

En lo primero, terminó con la artificial y odiosa diferencia entre obreros y empleados, que perjudicaba grandemente a los primeros. Estableció la absoluta libertad de trabajo y de contratación, así como la libertad de afiliación sindical y un sistema de negociación colectiva eficiente y técnico que evita la intervención del estado frente a situaciones de discrepancia económica entre las empresas y sus trabajadores, dando una solución autónoma al problema.

En el ámbito previsional se llevó a cabo, con la creación de las AFP, una verdadera revolución social que hoy es admirada en todas partes del mundo.

Desarrollo social.

Pero sin duda la gran preocupación del gobierno fue la referida a solucionar los problemas de las personas más pobres y necesitadas de nuestro país.

Copyright 2016. Chile.
Escuela Militar del Libertador Bernardo O'Higgins
Biblioteca

Fue el gobierno del Presidente Pinochet, el primero en la historia de nuestro país que, al asumir el mando supremo de la nación, elaboró un 'MAPA DE LA EXTREMA POBREZA EN CHILE', muestra dramática del estado en que se encontraban millones de chilenos luego de décadas de demagogia, políticas socialistas y prácticas políticas que traficaban con el dolor de los pobres, pero que jamás abordaron con seriedad los problemas de fondo de la pobreza.

El Gobierno Militar, teniendo muy claro que era un imperativo ético terminar con la pobreza, llevó adelante diversas políticas buscando este fin. El establecimiento de un sistema de subsidios directos focalizados en los más necesitados, el fomento de políticas de vivienda orientadas a constituir propietarios, la atención preferente en el ámbito de la salud a los niños y a la madre embarazada -que permite a Chile hoy día exhibir con orgullo indicadores sobre tasa de natalidad, disminuyendo sustancialmente la mortalidad infantil-, la creación de mecanismos de capacitación para los trabajadores y muchas otras políticas que buscaban precisamente elevar el nivel de vida de los chilenos y hacer realidad una verdadera igualdad de oportunidades.

Defensa de la paz

Durante el gobierno de las FF.AA., no sólo las Instituciones de la Defensa Nacional, sino que también las Fuerzas de Orden y Seguridad, quedaron bajo la dependencia del Ministerio de Defensa Nacional, evitándose así la interferencia de decisiones políticas en sus actuaciones. El rol técnico y garante de la institucionalidad quedó consagrado en el Consejo de Seguridad, órgano que tiene entre sus misiones representar las amenazas graves a la institucionalidad.

Durante el período del Gobierno Militar, la Defensa Nacional obligó a una política de diversificación de material, salvando así la incidencia negativa de la llamada Enmienda Kennedy, cuya finalidad pretendía generar graves problemas en la reposición y modernización de nuestro material bélico.

En ese período se enfrentaron dos graves amenazas, la primera, la de 1978 a causa del centenario de la Guerra del Pacífico, y la segunda en relación con Argentina.

En vista del desafío, las FF.AA. cumplieron una eficaz labor en defensa de la paz, la que se veía dificultada por décadas de bajo presupuesto y condicionamiento del apertrechamiento a las regulaciones de los Estados Unidos. Chile en materias militares inició un nuevo período de modernizaciones, adquiriendo material de guerra de óptima calidad en otros países, dando forma a la creación de una industria militar de defensa, capaz de cubrir las necesidades del país y aun de exportar.

El conflicto con Argentina se generó por el desconocimiento del Laudo Arbitral de S.M. Británica en 1978, que reconocía la soberanía chilena en las islas Picton, Nueva y Lennox.

Pero la vocación del Gobierno Militar y la conducción serena y visión de estadista con que el Presidente Pinochet ejercía el mando de la Nación impidió que ese conflicto, con ayuda del Vaticano y la importante labor cumplida por el Cardenal Samoré, llegara a situaciones bélicas. Gracias a la Mediación Papal se pudo lograr un Tratado de Paz y Amistad con Argentina.

Respecto a la situación vecinal con Bolivia, se hicieron esfuerzos por arribar a una solución creativa, que fue explicada tras el abrazo de Charaña y que, finalmente fue obstaculizada por otros factores.

Transición para una nueva Institucionalidad

El proceso de institucionalización del Régimen Militar, por todo lo antedicho, no podía hacerse en poco tiempo. Existía la convicción que los cambios realizados serían tanto o más perdurables en la medida que respondieran a cambios sociales efectivos y que todos los chilenos asumieran un compromiso con la nueva democracia política, económica y social que se estaba construyendo.

El proceso que acompañó a la redacción de la Carta Fundamental de 1980 fue progresivo y paulatino. Incluso en un primer momento se estimó más práctico avanzar por el camino de dictar un conjunto de Actas Constitucionales, que en un número de cuatro y promulgadas en 1976 fueron muestra concreta del afán institucionalizador que guiaba al gobierno. La Comisión de Estudios para la nueva Constitución, dirigida por el Profesor Enrique Ortúzar, emitió un largo informe, que a su vez fue el documento base para que el Consejo de Estado, presidido por el ex Presidente don Jorge Alessandri, en definitiva entregara al Presidente Pinochet y a la Junta de Gobierno un anteproyecto de Constitución Política para Chile.

El Consejo de Estado hizo más de 150 indicaciones al proyecto de la Comisión Ortúzar y su documento final se aprobó por la Junta de Gobierno en junio de 1980.

Copyright 2016. Chile.
Escuela Militar del Libertador Bernardo O'Higgins
Biblioteca

Este fue el texto votado favorablemente en el plebiscito de septiembre de 1980 por el 65,71% de los electores que correspondía a 4.121.067 votos.

La Nueva Constitución consagró dentro de su definición democrática y de defensa del Estado unitario una serie de novedades. Primero, una explícita defensa del orden constitucional y de la democracia. Segundo, una resolución institucional a los conflictos de poderes y la facultad de representar a los órganos constitucionales, de parte de las FF.AA. y de Orden, los trastornos a la legalidad. Tercero, consagró la libertad económica y el principio de subsidiariedad, poniendo fuerte límite a los trastornos del socialismo en todas sus expresiones.

En la Constitución se parte de la base que el núcleo fundamental de la sociedad es la familia y que la persona está dotada de una finalidad superior y anterior del estado, y que éste está para orientarse a la obtención del Bien Común. El Bien Común está definido como el bien de la persona humana en sociedad, reconociendo su intrínseco carácter gregario y la satisfacción exclusiva de determinadas capacidades para su agrupación.

Se afianzó la igualdad ante la ley y se reforzaron las libertades y garantías individuales, mediante el establecimiento del recurso de protección.

Esta Constitución establece un régimen republicano democrático de gobierno, con una autoridad fuerte, y un legislativo que auxilia eficazmente al ejecutivo.

La incorporación al Senado de la República de personalidades, no elegidas en votación popular y que por su trayectoria pública tienen una experiencia que permite enriquecer la actividad del Parlamento, ha sido otro de los aspectos novedosos y creativos de nuestra Carta Fundamental.

A partir de la ratificación del proyecto constitucional, el régimen militar chileno inició una nueva fase. Una fase madura, reflexiva, que gracias a la conducción del Presidente Pinochet, fue llenando los vacíos hasta conformar un todo armónico.

Un conjunto de disposiciones transitorias dieron a este período el carácter de un proceso de evolución gradual en el cual se fueron consolidando todas las libertades públicas.

En 1990 empezó a regir la Constitución, tras la elección del Parlamento y del ejecutivo y el cese de las disposiciones transitorias. Una reforma previa allanó algunos cambios menores en su concepción.

La vigencia plena de la Constitución fue el legado del Gobierno Militar, que logró el cambio de actitud de la entonces oposición. Esta había avalado, en cierto sector, el intento de magnicidio en contra del Presidente Pinochet y luego había tratado, mediante paros ilegales y acciones terroristas y violentistas, desconocer el marco legal. Más tarde intentó obtener un acuerdo constitucional que posibilitase otra carta, todo lo cual fue cediendo por el peso de los hechos, la fuerza de la razón y por la determinación inalterable de las FF.AA. y de Orden de avanzar al pleno respeto del marco constitucional.

A su vez, la Constitución Política establece el Estatuto Jurídico Constitucional de las FF.AA. y de Orden, que existen según el texto "Para la defensa de la patria, son esenciales para la seguridad nacional y garantizan el Orden Institucional de la República". Las Fuerzas Armadas, de Orden y Seguridad Pública definen su compromiso con la institucionalidad, pudiendo con su rol de garantes del Orden Institucional representar la actitudes que sugieran un quiebre de ella.

El Consejo de Seguridad Nacional, en el que tienen representación también el Ejecutivo, el Poder Judicial y el Parlamento, tiene por objeto resguardar el Régimen Constitucional. Este papel aparecía claramente esbozado en el oficio que con fecha 10 de noviembre de 1977 envió el Presidente de la República a la Comisión Ortúzar: "Creación de un Poder de Seguridad que contemple el papel de las Fuerzas Armadas en su deber de contribuir a garantizar la supervivencia del estado, los principios básicos de la institucionalidad, y los grandes y permanentes objetivos de la nación".

La Constitución Política consagra a las FF.AA. y de Orden a su vez como instituciones no deliberantes, jerárquicas, disciplinadas y profesionales. Con ello se evita la polarización y se les protege de cualquier espíritu revanchista.

Respecto a la inamovilidad de los Comandantes en Jefe de las FF.AA. y de Orden, ella tiene por objeto -al igual como se hace en la Ley orgánica de las FF.AA. y de Orden para los nombramientos de Oficiales, exceptuando el rango de General- impedir la intervención de instancias subjetivas y ajenas a las institucionales".

Copyright 2016. Chile.
Escuela Militar del Libertador Bernardo O'Higgins
Biblioteca

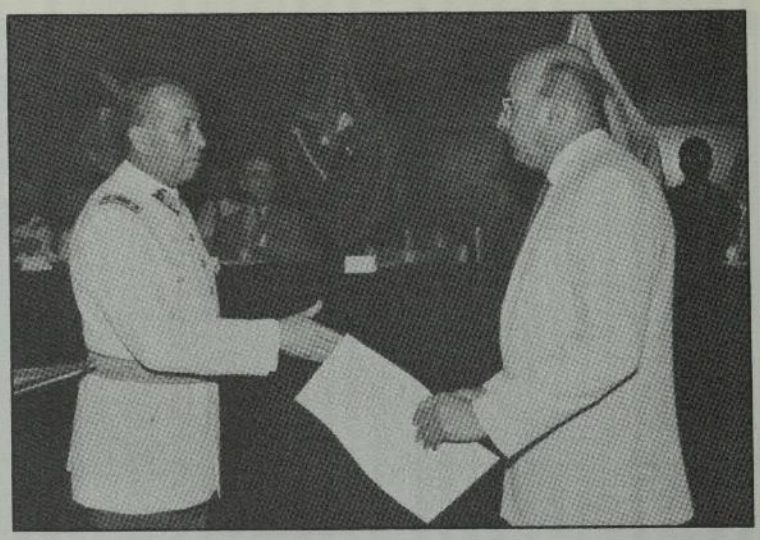

ENERO

Tras haber finalizado brillantemente sus estudios en la Academia Nacional de Estudios Políticos y Estratégicos, el Profesor Pablo Sadá Azar recibe su diploma de manos del Director de ese centro de altos estudios, BGL. Javier Salazar Torres.

ESCUELA EN MARCHA

ENERO

El Director de la Escuela Militar, Coronel Emilio Timmermann Undurraga, premia a los graduados en el Curso de Paracaidistas.

FEBRERO

La delegación de cadetes del Colegio Militar de la Nación, de Argentina, fueron recibidos en el Hall de Honor de la Escuela a su llegada a nuestro país para participar en la ceremonia conmemorativa de la Batalla de Chacabuco.

Copyright 2016. Chile.
Escuela Militar del Libertador Bernardo O'Higgins
Biblioteca

CON CAPACIDAD Y VOCACION

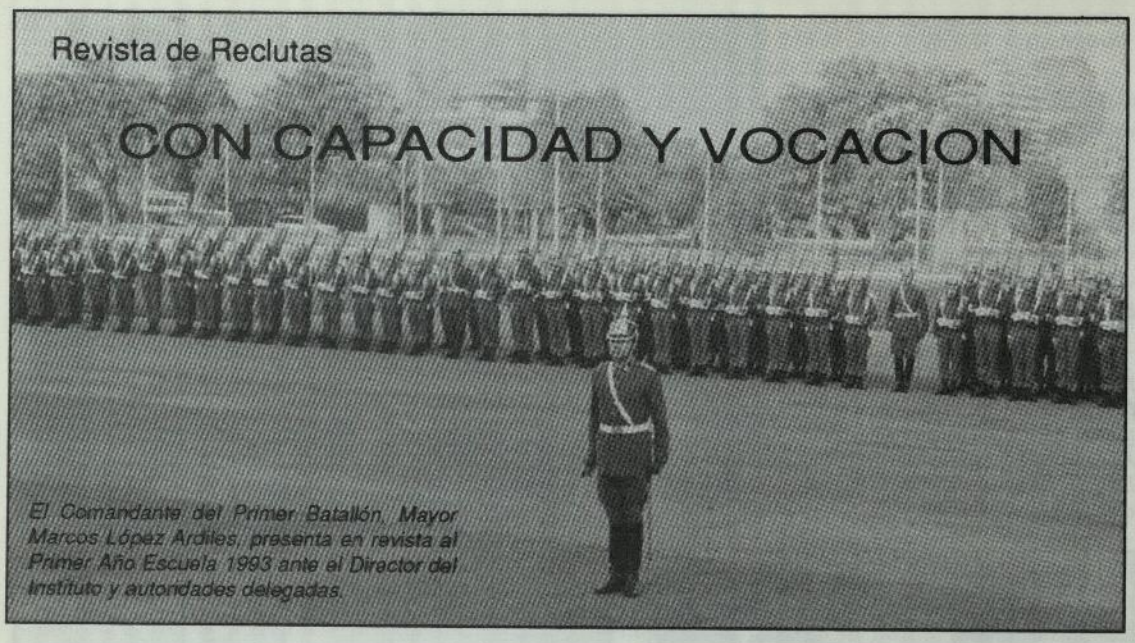

El Comandante del Primer Batallón, Mayor Marcos López Ardiles, presenta en revista al Primer Año Escuela 1993 ante el Director del Instituto y autoridades delegadas.

Las inquietudes de las primeras semanas de vida militar, las severas exigencias de un régimen hasta entonces desconocido para ellos y las extenuantes horas de instrucción y adoctrinamiento, significaron para los alumnos del Primer Año Escuela 1993 una semilla que habría de entregar espléndidos frutos al permitirles rendir en forma sobresaliente su Revista de Reclutas.

La prueba, de gran significación por ser la primera de las muchas a que habrán de someterse en el desempeño profesional, estuvo revestida de la severa acuciosidad que es habitual, y tras ella se mantuvo en el ánimo de las autoridades examinadoras la serena sensación de la pervivencia de principios y valores que se mantienen inalterables y que aseguran que la misión de la Escuela -y con ello de la Institución toda- habrá de seguirse cumpliendo con la misma fidelidad y eficiencia con que la historia señala que siempre se ha cumplido.

El Teniente Helmut Kraushaar Heyermann evalúa con la máxima acuciosidad la presentación del cadete Alvaro Medina M.

Copyright 2016. Chile.
Escuela Militar del Libertador Bernardo O'Higgins
Biblioteca

El cadete José Dumas Bernal realiza los manejos de reglamento ante el Inspector Delegado del CIM.

El Director del Instituto, CRL. Emilio Timmermann Undurraga, acompañado por el Subdirector, TCL. Tulio Hermosilla Arriagada, hace entrega de sus diplomas a los integrantes de la Mejor Sección 1993: 3a. Sección de la 1a. Compañía. Al mando del TTE. Vicente Brand F. y el Brigadier M. Angel Fernández J., se destacan los cadetes Colville y Tobar.

Copyright 2016. Chile.
Escuela Militar del Libertador Bernardo O'Higgins
Biblioteca

ESCUELA EN MARCHA

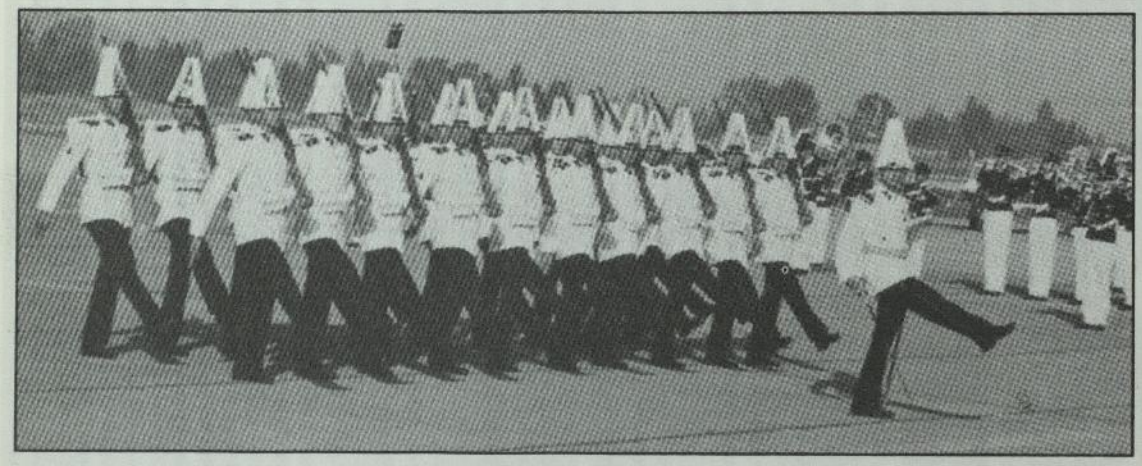

MARZO

Como homenaje al sexagésimo tercer aniversario de la Fuerza Aérea de Chile, un destacamento de nuestra Escuela, al mando del Teniente Marcelo Aichele Germani, rinde honores en la Base Aérea de El Bosque.

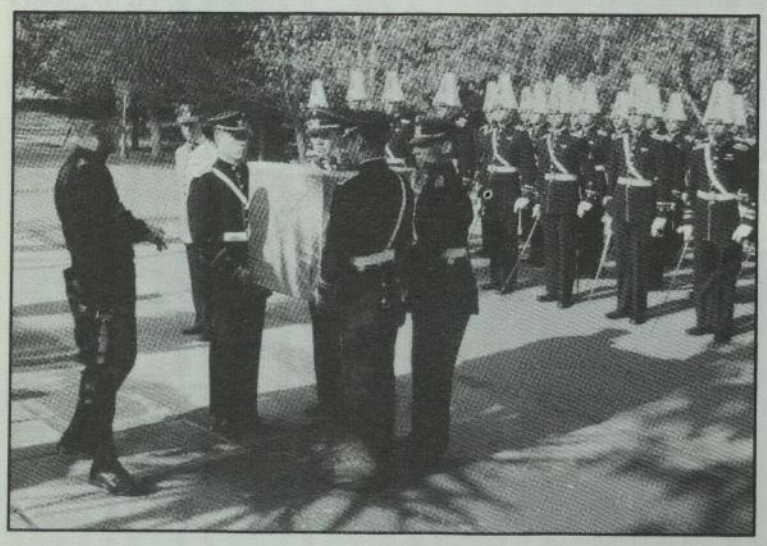

ABRIL

Una delegación de Subalféreces, al mando del Capitán Arturo Leopold González, hace entrega de un obsequio a la Escuela de Paracaidistas y Fuerzas Especiales con motivo de su Día Aniversario. Recibe el presente el Director de ese plantel TCL. Jorge Fuenzalida Rojas.

MAYO

El Teniente Cristián Fuenzalida Alessandri hace entrega de su armamento a los integrantes de una sección del Batallón Germania que realizaron en la Escuela Militar su Servicio Militar Alternativo.

Copyright 2016. Chile.
Escuela Militar del Libertador Bernardo O'Higgins
Biblioteca

NUESTRO COMANDANTE EN JEFE NOS VISITA

El Señor Comandante en Jefe recibe los honores que le rinde toda la Escuela en el Aula Magna del plantel y que le son presentados por el Señor Subdirector, TCL. Tulio Hermosilla Arriagada.

Los alumnos de la Escuela Militar, sus Jefes, Oficiales, Profesores, y todo el valioso personal que hace posible el cumplimiento de la misión de nuestro Instituto, recibieron el día lunes 17 de mayo la visita del Señor Comandante en Jefe del Ejército, Capitán General Don Augusto Pinochet Ugarte.

Una vez más, la presencia del Líder Institucional motivó los sentimiento de lealtad y profunda admiración que, con su sola figura, provoca quien ya debe ser señalado como la personalidad histórica más importante en el Chile del presente siglo.

El General Pinochet abraza a quien fuera su maestro, el Decano del Cuerpo de Profesores Don Julio Castro Sánchez. Observan los directivos del Centro de Profesores señores Pedro Ricciulli Montti, Pablo Sadá Azar y José Massardo Soto; los Decanos señores Alejandro Casals Morales y Fernando Cortez Maldonado; y el ex Presidente del Centro de Profesores señor Iván Wells León.

Nuestro Director, Coronel Emilio Timmermann Undurraga, junto al Comandante del I Batallón, Mayor Marcos López Ardiles, presentan sus saludos al Primer Soldado de Chile a su llegada al Alcázar.

Copyright 2016. Chile.
Escuela Militar del Libertador Bernardo O'Higgins
Biblioteca

MISION A LA ETERNIDAD

Perpetua memoria a los mártires.

La conmemoración de la tragedia de Alpatacal significa cada año un emotivo encuentro con los más puros valores que animan a los alumnos de nuestra Escuela Militar. Por ello es que, a pesar del paso de los años, todo el Instituto recibe la fecha del 7 de julio con el mismo anhelo: recordar dignamente a los caídos y testimoniar afecto y admiración a quienes sobrevivieron y aún tenemos el privilegio de tener junto a nosotros.

Este año, la tradicional ceremonia fue presidida por el Comandante del Comando de Institutos Militares Subrogante, Brigadier Rodolfo Sánchez Rubio y contó con la asistencia de los integrantes de la Legión Alpatacal, constituida por los Cursos Militares de los años 1927, 1928 y 1929, además del Agregado Militar a la Embajada de la República Argentina en nuestro país y autoridades invitadas.

La alocución conmemorativa fue pronunciada por el Director de la Escuela, Coronel Emilio Timmermann Undurraga, quien expresó:

"La hermana República Argentina, con el objetivo de celebrar las Fiestas Julias y rendir un merecido homenaje al prócer Bartolomé Mitre, con motivo de cumplirse un aniversario más de su nacimiento, incluyó, entre otros, en su programa de festejos, la invitación a Buenos Aires de las Escuelas Militares de Chile, Brasil, Uruguay, Paraguay y Bolivia como un justo reconocimiento a ese gran hombre que fuera General, poeta destacado, historiador brillante y excelente periodista, distinguiéndose en este campo como Director del Mercurio de Valparaíso y de la Nación de Buenos Aires, además de haber ejercido cargos de tanta jerarquía como fueron los de Diputado y Presidente de la República.

Como es fácil comprender, el compromiso para nuestra Escuela ameritaba un denodado esfuerzo en la preparación de todos los aspectos y detalles para el cumplimiento de tan alta como delicada misión. Su participación en conjunto con otras Escuelas Militares tenía que dejar, como siempre, muy en claro la eficiencia de nuestro Ejército, representado en esa ocasión por los herederos de las Cien Aguilas Bravas que se inmortalizaron en los llanos de Maipú.

La gran responsabilidad de esta difícil misión recayó en el Director, Coronel Don José María Barceló Lira, de brillante carrera militar, iniciada al egresar como Subteniente de Infantería el año 1898. Por sus relevantes méritos, entre otras importantes designaciones, permaneció tres años en el Ejército Imperial alemán, y más tarde como Agregado Militar a la Embajada de Chile en Francia.

La más prolija de las preparaciones culminó el día 05 de julio, con la revista que pasó a la Escuela Militar Su Excelencia el Presidente de la República, en ese entonces, General Don Carlos Ibáñez del Campo, acompañado de sus ministros del Interior y de la Guerra, además del señor Embajador de la República de Argentina en Chile. Terminada la Revista, el propio Presi-

Copyright 2016. Chile.
Escuela Militar del Libertador Bernardo O'Higgins
Biblioteca

dente alabó, sin reticencias, la brillante presentación. El señor Ministro de la Guerra en sus palabras dirigidas a la Delegación, entre otros conceptos, expresó: "La Nación espera que sabréis cumplir como buenos soldados vuestros deberes militares y sociales".

A las cinco de la madrugada del día 6 de julio, 201 cadetes al mando del señor Director abordaron el tren que los conduciría al cumplimiento de su misión. Todo ello en medio de numeroso público que los despedía con júbilo y esperanzas al son de himnos marciales. En su corta permanencia en la ciudad de Mendoza, la Escuela recibió un caluroso homenaje de cariño y desbordante entusiasmo. A la una de la madrugada, el convoy emprendió su marcha a Buenos Aires.

El Coronel Eduardo Carrasco Vilches impone la medalla Curso Militar 1929 al cadete Roberto Arancibia Floody.

En la pampa interminable, la noche se hace más densa y más fría, a tal punto, que los elementales servicios telegráficos de esa época sufren serias alteraciones, de las cuales habría de valerse el adverso destino, impidiendo una necesaria y expedita comunicación, a causa de lo cual, el tren de nuestra Escuela es colisionado en la Estación Alpatacal por un convoy en ruta de Buenos Aires a Mendoza, produciéndose una dantesca escena de horror. Fierros retorcidos, escombros y desechos que iluminaron la trágica noche con resplandores de gigantescos incendios. Nuestros Oficiales dieron prueba de ese temple que se posee cuando se nace valiente, condición que se acrecienta en el ámbito heroico de nuestra Escuela. En medio del fragor de la tragedia, se organizó el salvamento con la entereza y el orden que han caracterizado siempre las acciones de nuestro Ejército, aun en las condiciones más adversas. Desde el señor Coronel hasta el soldado menos antiguo demostraron ser dignos de pertenecer a nuestro glorioso Instituto.

En medio de quejidos y llamas se escucha la trompeta. Acabáis de oír el toque de reunión de tropa. A cada uno se le llamó por su nombre.

No respondieron los valientes cuyos nombres se encuentran grabados en el mármol y que ustedes deben leer brindándoles vuestro personal afecto y gratitud en este sagrado lugar de eterna recordación.

Ante el mármol que recuerda el holocausto, los sobrevivientes honraron la memoria de sus compañeros caídos.

La voz del cadete Luis Enrique Flieghen tampoco pudo responder, aun cuando la vida todavía animaba su cuerpo destrozado por graves quemaduras. Había quedado ileso después del impacto, pero al cerciorarse que no tenía consigo su mochila ni su fusil, retornó al vagón en llamas, cumpliendo con la sagrada consigna que el soldado aun a costa de su vida debe pensar en salvar su Bandera, sus armas y su equipo. Recuperó sus elementos, pero recibió quemaduras de tal magnitud que le producían horribles dolores. Un año más tarde la muerte fue para él una verdadera bendición.

Tenía sólo 15 años de edad, pero ya tenía la conciencia de un verdadero soldado;

Copyright 2016. Chile.
Escuela Militar del Libertador Bernardo O'Higgins
Biblioteca

con el alma y heroísmo de Cruz Martínez, emuló con su valiente actitud toda la grandeza de la sin par hazaña del héroe niño allá en La Concepción.

Los sobrevivientes de Alpatacal con muchos de los cuales tenemos el honroso privilegio de compartir en el día de hoy, recibieron la siguiente orden, digna de los espartanos "muertos y heridos deben ser trasladados a Mendoza y luego a Santiago. El resto debe continuar viaje y cumplir su misión".

En Buenos Aires, la presencia de la disminuida delegación vistiendo con orgullo sus raídos uniformes de servicio y desfilando con singular marcialidad a los sones de su reducida banda de guerra, eclipsó como el más radiante de los soles a las numerosas delegaciones militares extranjeras que en honor a Mitre lucían sus mejores galas. El pueblo de Buenos Aires expresó a los chilenos su cariño y admiración con gran júbilo, tratando de entremezclarse con los cadetes en sus filas durante los múltiples desplazamientos por las calles y avenidas.

Seguiremos siempre la huella imborrable que dejaron los adalides de Alpatacal, ellos serán como una antorcha resplandeciente que guiará los destinos de nuestra querida Escuela.

Ante nosotros, no sólo están presentes los nombres de los heroicos caídos, sino también, erguidos en su hidalguía, los distinguidos jefes y oficiales que forman la Legión de Alpatacal, honra de este Alcázar.

Antes de terminar con este sentido homenaje, le ruego a esa gloriosa Legión nos acompañen a oír un toque de silencio como un reconocimiento más a la mística actitud de los caídos en el cumplimiento del deber".

Acto seguido, los Presidentes de los Cursos Militares integrantes de la Legión Alpatacal hicieron entrega de los premios que tradicionalmente confieren a destacados alumnos de la Escuela, luego se honró con ofrendas florales a la placa de mármol que recuerda a los mártires y finalizó la emotiva ceremonia con el desfile de honor que la unidad de formación realizó ante las autoridades y público presente.

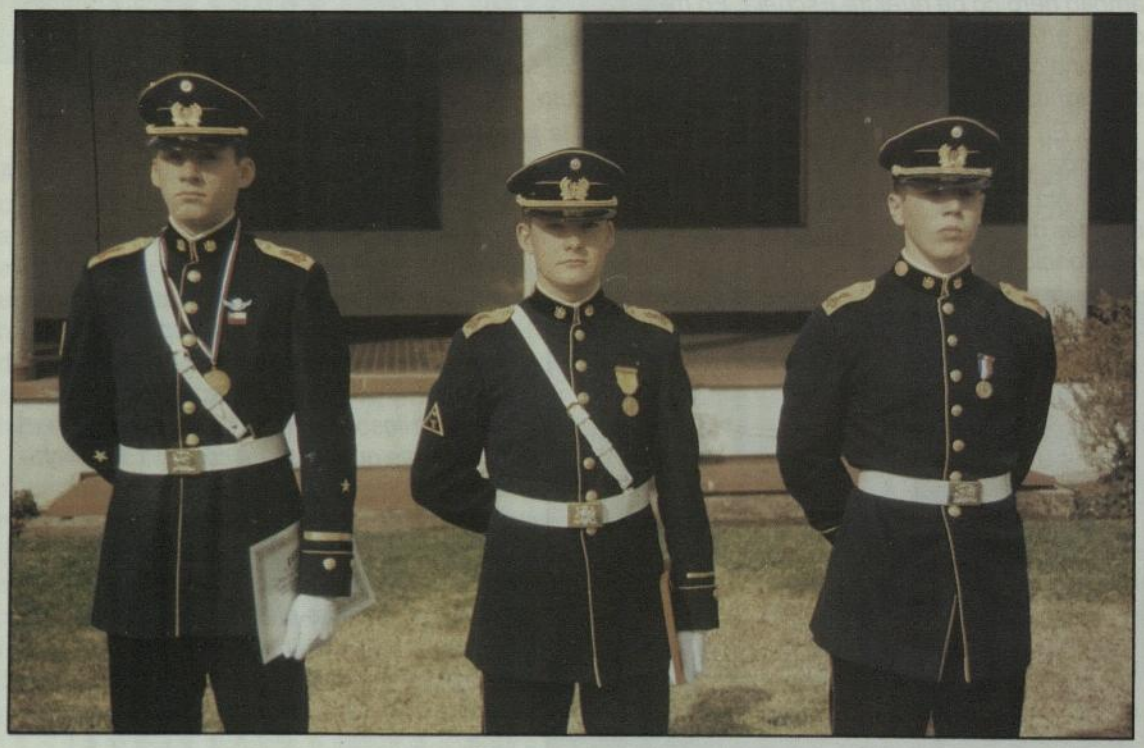

Alumnos destacados por la Legión Alpatacal:
S.A. Juan Hadler Sierra, S.A. Carlos Parra Meier y cadete Roberto Arancibia Floody.

Copyright 2016. Chile.
Escuela Militar del Libertador Bernardo O'Higgins
Biblioteca

Juramento a la Bandera.

EL ETERNO EJEMPLO DE LA CONCEPCION

En la Plaza Ignacio Carrera Pinto una Guardia de Honor veló en memoria del héroe.

Ciento once años después de la epopeya de La Concepción, el espíritu de los héroes se hizo presente en plenitud con motivo de los actos con que se honró su eterna memoria y que se iniciaron en la víspera con un homenaje rendido en la Plaza Ignacio Carrera Pinto de nuestro Alcázar.

El día 9 de julio, en la Catedral Metropolitana, lugar donde descansan los corazones de los cuatro Oficiales mártires, se realizó una imponente celebración litúrgica en la que se oró fervorosamente por la grandeza de Chile y de sus instituciones armadas.

Al culminar la celebración del aniversario, la noche del día diez, en el Patio de Honor de la Escuela se revivió la tradicional ceremonia en la cual los alumnos de Primer Año formulan su solemne Juramento a la Bandera.

En esta oportunidad, el acto fue presidido por el Señor Comandante del Comando de Institutos Militares, Brigadier General Ricardo Izurieta Caffarena, y en él el Director de la Escuela Militar, Coronel Emilio Timmermann Undurraga, pronunció la alocución que nuestro anuario reproduce en su integridad. Dijo el CRL. Timmermann Undurraga:

"Rebasó las fronteras, convirtiéndose en un legado de la historia militar universal a la que ingresan los pueblos sólo por la mística de sus Ejércitos -de vencer o morir- y la bravura y honor de sus hombres en el campo de batalla.

Imponiéndose a la furia del combate, a la gran superioridad numérica del adversario, a la falta de pertrechos, al dolor y la lejanía en la inhóspita sierra, los setenta y siete soldados de la Cuarta Compañía del Chacabuco inmolan sus vidas en aras de un ideal. Como seres superiores, en los que la mente y el espíritu se sobreponen a la materia, conquistaron la fama y permanecerán para siempre en el alma del pueblo chileno.

Su gran hazaña se encuentra representada en ese hermoso bronce que en la principal avenida de nuestra capital la muestra en toda la grandeza que se merecen los valientes.

Rodeando su enseña patria, defendiéndola en un gesto heroico, con los brazos exten-

Copyright 2016. Chile.
Escuela Militar del Libertador Bernardo O'Higgins
Biblioteca

didos al cielo como una señal de gratitud a Dios por haberles concedido la fortaleza de resistir lo sobrehumano y otorgarles el convencimiento que estaban destinados a la inmortalidad.

Cadetes y Subalféreces:

Muchas veces han escuchado de vuestros instructores y profesores la relación detallada de esa desigual lucha en que sólo setenta y siete chilenos se enfrentaron a más de tres mil adversarios en las inhóspitas sierras, en La Concepción; y a quienes vais a prestar vuestro juramento ante el estandarte de combate, deseo ser yo, el Instructor más antiguo de este Instituto, el que les rememore una vez más aquellos acontecimientos del combate que, a juicio de todos, justifican sobradamente que la fecha de su aniversario haya sido elegida por nuestro Ejército para consagrar a sus jóvenes valores como verdaderos soldados. Deseo que mis próximas palabras pongan un sello indeleble en vuestros corazones, colmándolos de por vida de los más nobles sentimientos de entrega total a la Patria, para que los elevados conceptos y principios deducidos de esta gran lección entregada por nuestros héroes inspiren para siempre vuestra vida militar.

Sabemos que por no existir detalles del combate, no se conoce el momento en que cayó el valeroso Capitán Carrera Pinto, Comandante de la Cuarta Compañía del Chacabuco, ni cuándo sucumbieron los Subtenientes Pérez Canto y Montt Salamanca. En la mañana del 10 de julio, segundo día de la sin par contienda, el enemigo desesperado por no poder vencer a los chilenos ni mucho menos conseguir su rendición, consternados por una sensación de derrota, decidieron incendiar el improvisado cuartel, lanzando estopas encendidas al techo del edificio que era de paja. Otros, ante la impotencia de sus armas, derribaron parte de sus murallas, consiguiendo así penetrar en él. Se produjo entonces con sus defensores una encarnizada lucha, que, por razones obvias, a los pocos chilenos que aun quedaban les fue imposible continuar resistiendo, porque, al igual que sus compañeros, muy pronto traspasaron las fronteras de la inmortalidad. En los últimos momentos del combate, cuando ya parecía todo terminado, el Subteniente Cruz Martínez, de apenas 15 años, espada en mano y a la cabeza de cuatro soldados con bayoneta armada, logran abrirse paso y aparecen cual fantasmas en la plaza contigua al cuartel ante los atónitos ojos de todos los testigos que por instantes enmudecieron sin poder creer lo que presenciaban. En ese profundo silencio, se asegura que varios oficiales enemigos le gritaron que se rindiera,

Solemne celebración del heroico sacrificio en la Catedral de Santiago.

Copyright 2016. Chile.
Escuela Militar del Libertador Bernardo O'Higgins
Biblioteca

En manos del Capitán Alberto Elissalde Villalobos y del Teniente Curt Hald de la Torre, el invicto tricolor recibe el juramento de los futuros Oficiales.

que se entregara, pues su honor de soldado ya estaba sobradamente a salvo. Acto seguido, saludando con su espada a una dama que desde el balcón le rogaba también su rendición, contestó "señora, los chilenos no se rinden", y volviéndose a sus hombres les ordena: ¡A la bayoneta!, y los cinco cargan sobre los enmudecidos enemigos que llenaban la plaza. Los más próximos a la escena no tuvieron otra alternativa que darles muerte ya que veían amenazadas y en serio peligro sus propias vidas.

La magnitud de esas virtudes militares y la alta conciencia ciudadana demostrada por esos valientes, engrandecidos hasta lo sublime con la increíble y sorprendente actitud del subteniente Cruz Martínez y sus cuatro soldados, nos hacen evocar las epopeyas de la antigua Grecia, cuando los vencidos, reconociendo su infortunio de no haber conseguido morir en la batalla, se quitaban la vida con sus propias manos, antes de afrontar el oprobio de caer prisioneros. Al margen de los chilenos, pocos soldados tienen el orgullo de prestar Juramento a la Bandera conmemorando un hecho de armas tan grandioso y significativo como el que hoy nos llena de legítimo orgullo. Este solemne acto que os consagrará a la Patria, teniendo como testigo a Dios, ser infinito y suprema esperanza del ser humano, engrandecerá vuestros espíritus ante el sublime símbolo de la Patria, que representa a su historia, al aguerrido carácter del chileno y a la raza superior de la que formamos parte; así como también a nuestros seres queridos que descansan confiados en su sueño eterno acogidos por esa misma tierra que juraréis defender hasta rendir la vida si fuere necesario.

Este día será el más grande e inolvidable de vuestra vida militar. Con vuestro juramento quedaréis convertidos en depositarios de la noble tradición guerrera de Chile. Escucharemos ese juramento con voz potente y segura, hecho solemne con que sellarán un compromiso con la Patria y sus altos destinos y que ninguna circunstancia podrá excusar.

Tuvisteis una vigilia de preparación espiritual, en la que, ante la grandeza de lo divino y en presencia de Dios, admirasteis desde muy cerca los corazones de esos héroes que inspirarán desde el más allá vuestras conciencias de noveles soldados de Chile.

Señor Subdirector, iniciar el juramento.

☆ ☆ ☆

Cadetes juramentados: Habéis cumplido con vuestro juramento; ahora os toca cumplir con cada uno de los preceptos que éste demanda a todos los integrantes del Ejército de Chile, tanto en tiempo de paz como en tiempo de guerra.

Estoy seguro que los 77, en el más allá, han comprobado junto a nosotros que su sacrifi-

Copyright 2016. Chile.
Escuela Militar del Libertador Bernardo O'Higgins
Biblioteca

"... ahora os toca cumplir con cada uno de los preceptos que éste demanda..."

cio no fue en vano y que, si es necesario, jóvenes y viriles manos recogerán las armas para defender como ellas nuestro querido Chile y que lo harán con su mismo espíritu, mística y fe.

El gran legado de honor y de gloria heredado de nuestros antepasados pesará para siempre sobre vuestros hombros y es para seguir las huellas de su comportamiento que os acabáis de comprometer. Señores Padres y Apoderados, agradezco en forma muy especial vuestra cálida presencia en este solemne acto y sé que ustedes al igual que nosotros se sienten orgullosos al ver a sus hijos convertidos en verdaderos soldados, al oír sus voces pronunciando enérgicamente el juramento más significativo para un hombre de esta tierra, cuya enseña Patria ha visto caer a tantos héroes en su legítima defensa.

Vuestra presencia les ha brindado el calor del seno familiar, haciéndoles comprender que son los testigos terrenos más importantes en su juramento, y que a ustedes les deben todo, incluso el orgullo de hacerse hombres y soldados en el nido de las Cien Aguilas bravas que hicieron grande a Chile en la América austral.

En fe y señal que cada uno cumplirá con su deber, ordenad las descargas de reglamento".

Tras las simbólicas descargas, un desfile de honor clausuró la brillante celebración.

Juran, entre otros, al mando del Teniente Marcelo Masalleras V., los cadetes Dino Pasalacqua M., Eduardo Bahamondes C., Alejandro Gorayeb F., Patricio Rademacher C. y Carlos Pinto D.

Copyright 2016. Chile.
Escuela Militar del Libertador Bernardo O'Higgins
Biblioteca

En los dominios del invierno

DIFUSION Y CONFRATERNIDAD

- ☆ Delegación de la Escuela visitó el sur del país.
- ☆ Mayor Jorge Dowling Montalva dio a conocer la misión del Instituto.
- ☆ Calidez humana y clima riguroso caracterizaron la gira.

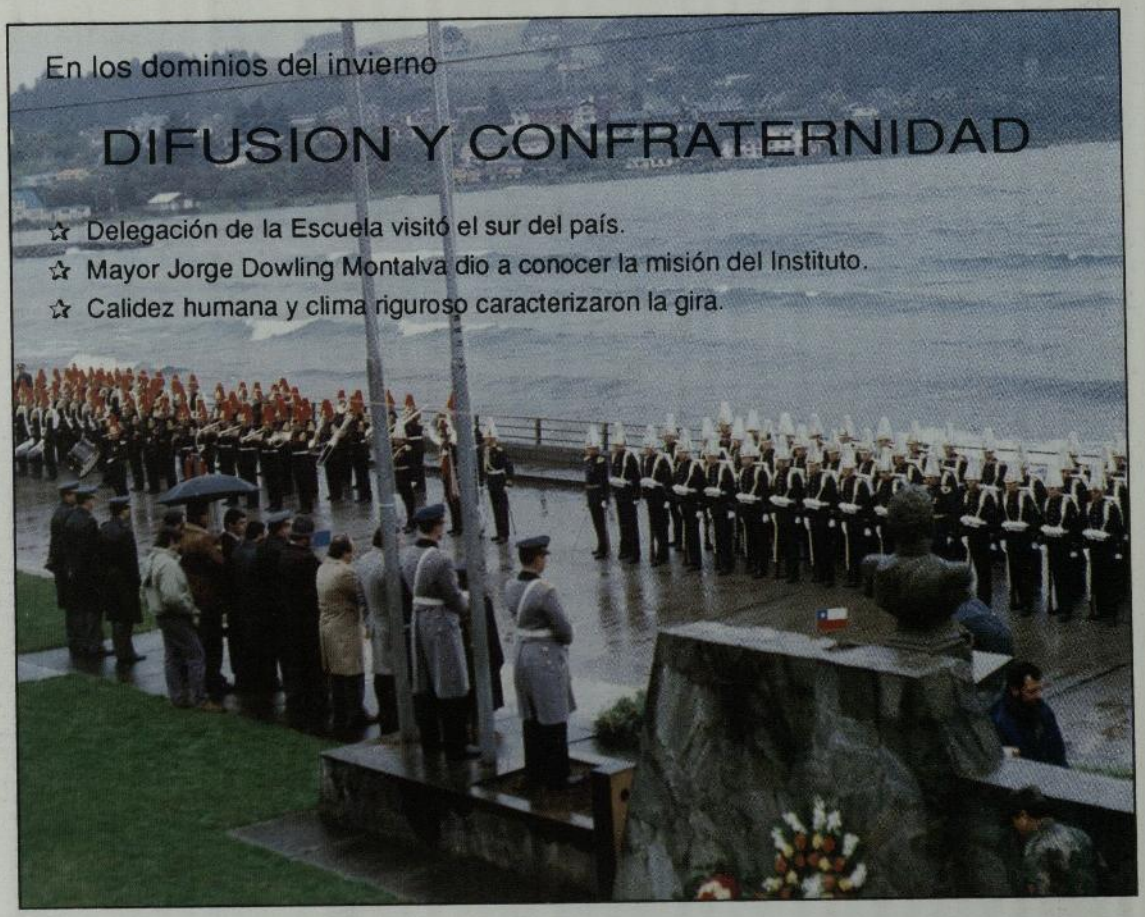

Ante el majestuoso lago Llanquihue, en Puerto Varas, el destacamento de la Escuela Militar se apresta a rendir honores al Fundador.

Además de su fundamental misión formadora en el Alcázar de Las Condes, nuestra Escuela es un permanente heraldo de chilenidad y valores patrios en cualquier sitio hasta donde las más variadas actividades lleven a sus integrantes.

Así, en medio del invierno austral, una delegación al mando del Mayor Jorge Dowling Montalva, Comandante del Curso Militar, se dirigió hacia el sur del país, desarrollando numerosos programas de difusión y acercamiento.

En todas las ciudades visitadas, el Mayor Dowling Montalva recordó la trayectoria de la Escuela, destacando su condición de legado del Libertador O'Higgins para todos los jóvenes chilenos, con la sola condición de amar profundamente a la Patria. Además, el destacado Oficial Jefe mostró lo que en la actualidad el Instituto ofrece a quienes sientan el estímulo vocacional.

Numerosos jóvenes y público en general brindaron cálida acogida a los representantes de la Escuela durante el cumplimiento de su misión.

Copyright 2016. Chile.
Escuela Militar del Libertador Bernardo O'Higgins
Biblioteca

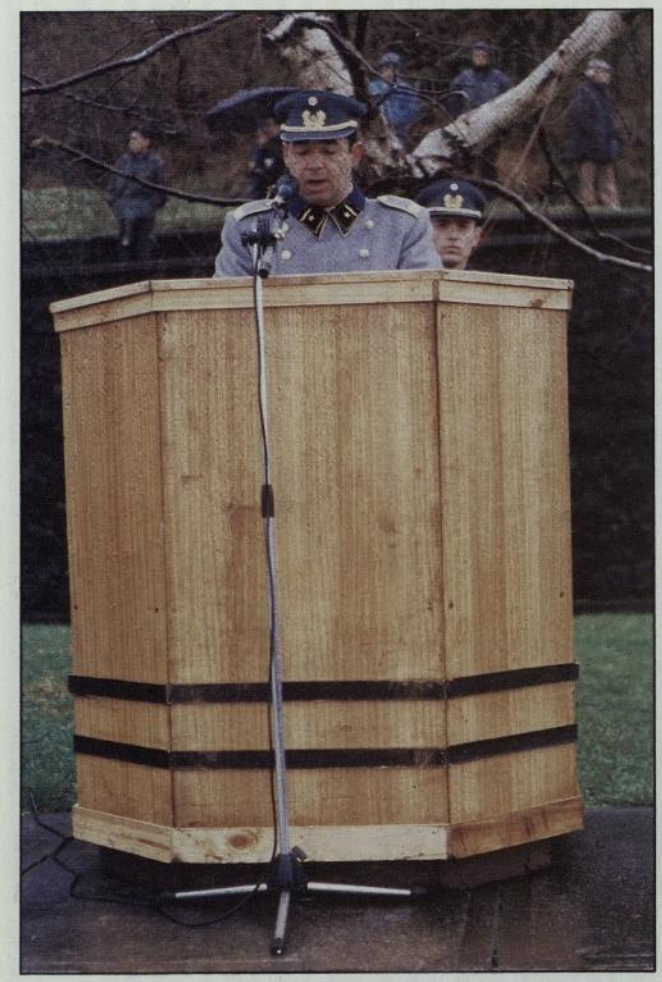

El Mayor Jorge Dowling Montalva recordó a los jóvenes sureños el legado de O'Higgins.

La Tercera Compañía del destacamento, al mando del Teniente Germán Schell O'Kuinghttons, desfila por las calles de Puerto Montt.

Copyright 2016. Chile.
Escuela Militar del Libertador Bernardo O'Higgins
Biblioteca

Con el sereno orgullo de siempre:

CELEBRACION DEL MES DEL EJERCITO

☆ Desde el natalicio del Libertador hasta el Día de las Glorias Institucionales.
☆ En señera conferencia, nuestro Comandante en Jefe hizo una proyección del futuro del Ejército.
☆ Una vez más, los distintos sectores ciudadanos adhirieron a la tradicional celebración.

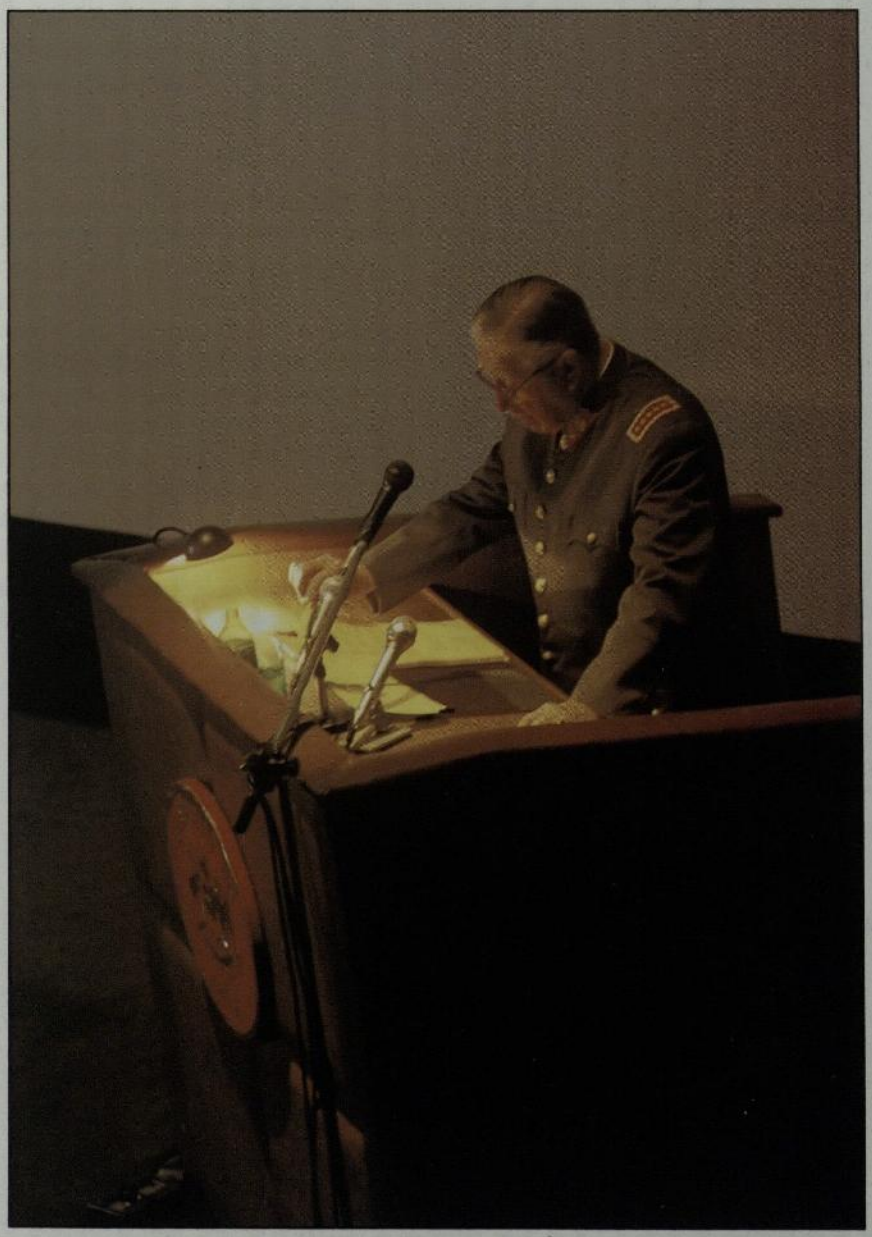

"Ese clima de concordia es responsabilidad de todos y me parece fundamental en la tarea de conformación del Ejército del futuro.

En ella he comprometido todo mi esfuerzo, mi capacidad creadora y mi voluntad de Soldado que no ha tenido otra aspiración en la vida que servir a su Patria".

Copyright 2016. Chile.
Escuela Militar del Libertador Bernardo O'Higgins
Biblioteca

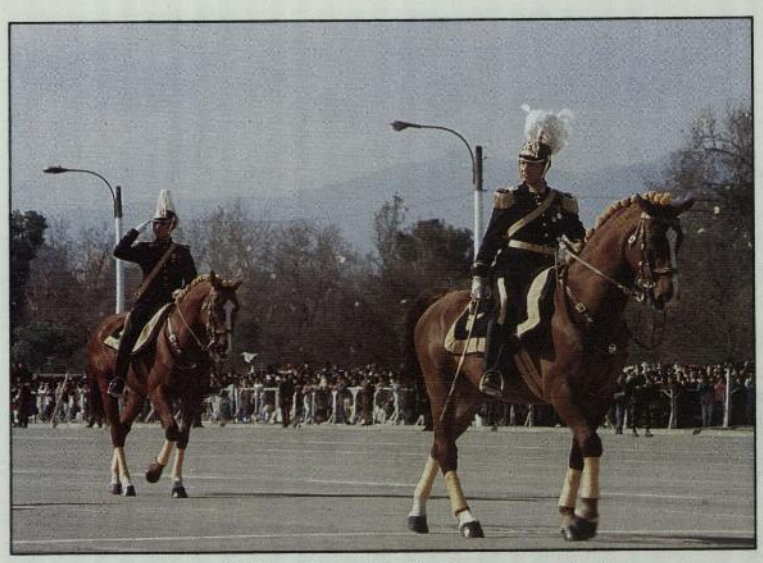

El Director de la Escuela Militar, Coronel Emilio Timmermann Undurraga, a su paso ante la Tribuna de Honor durante la Parada Militar.

La presencia espiritual del Ejército en la vida de nuestra Patria es una realidad evidente desde los albores mismos de la nacionalidad. No en vano fueron los hombres de armas los que concretaron, muchas veces con el sacrificio de sus vidas, los anhelos de independencia y libertad que latían en el corazón de cada chileno.

Por este motivo, a través de los años que abarca nuestra historia de país independiente, siempre la figura del soldado ha estado asociada a los grandes hechos nacionales así como a la más segura esperanza de revertir una situación adversa, cada vez que la naturaleza o las contingencias históricas han desatado circunstancias aciagas y destructivas.

No es de extrañar, en consecuencia, que en el fondo del alma de cada chileno exista un sentimiento de gratitud y admiración por el Ejército, de respeto por su disciplina y de orgullo por el heroísmo que siempre han mostrado sus hombres en las instancias más difíciles. Todas esas vivencias adquieren forma y expresión cada año con motivo de la celebración ya tradicional del Mes del Ejército, que comienza el día 20 de agosto, natalicio del Libertador Bernardo O'Higgins, y culmina el 19 de septiembre, Día de las Glorias del Ejército.

En la víspera de tan importante período, el día 19 de agosto, el Señor Comandante en Jefe del Ejército, Capitán General Augusto Pinochet Ugarte, dictó una conferencia en el Aula Magna de nuestro Instituto. De la magistral intervención, titulada "Ejército de Chile: posibles elementos a considerar en su proyección futura", reproducimos el capítulo V y final:

"Señoras y Señores:

A través de esta exposición he querido establecer algunas precisiones respecto al proceso de modernización institucional, que está en marcha desde el veintiuno de agosto del año pasado.

He querido, también, destacar algunos de los logros obtenidos hasta ahora, tanto en lo relativo a las misiones que el Estado Mayor General y las distintas Unidades y Reparticiones del Ejército han debido cumplir, como en lo concerniente al análisis, valoración e integración de los aportes recibidos en las instancias de participación civil abiertas durante el último tiempo.

Sabemos que mucho queda aún por avanzar en la ruta del perfeccionamiento de nuestros sistemas de gestión, en la redefinición de estructuras y en la optimización del empleo de los recursos disponibles para el cumplimiento de nuestra misión constitucional.

Tras el logro de estos propósitos, renovamos nuestro compromiso de continuar entregando todas nuestras capacidades para hacer de la modernización una realidad especialmente útil a la seguridad y progreso de Chile.

No podría finalizar mi exposición sin antes advertir que para poder avanzar como lo hemos hecho y, más aún, como queremos seguir haciéndolo, hay ciertas condicionantes que no obedecen ni responden a nuestra sola voluntad y que es necesario considerar. Se trata de un entorno que favorezca el proceso en ejecución.

Largo sería detallarlo, pero creo que a nadie escapará, por lo cercano a la experiencia y responsabilidad de cada uno de nosotros, la fácil comprensión del mismo con la sola enunciación de la esencia de su contenido.

Me refiero a que la modernización del Ejército, que es sólo una parte de la gran tarea de la definición de un Chile con futuro, requiere de un ambiente que, al parecer, aún no logramos crear los diferentes actores involucrados en el proceso.

En ese sentido resulta fundamental reforzar el rol de las instituciones, el del Estado, el concepto de autoridad, el respeto y la confianza como, asimismo, el compromiso responsable de toda la sociedad con la estabilidad de las

Copyright 2016. Chile.
Escuela Militar del Libertador Bernardo O'Higgins
Biblioteca

bases fundamentales en que se sustenta el sistema vigente y que ha dado muestras reales de funcionalidad.

En esa perspectiva, sinceramente, estimo que deben dejarse de lado visiones confrontacionales y pasar a construir el nuevo escenario, donde no debiera haber cabida para situaciones que, lejos de unirnos en torno al gran proyecto de Chile, nos continúen envolviendo en un proceso estéril y sobrepasado por el tiempo.

Ese clima de concordia es responsabilidad de todos y me parece fundamental en la tarea de conformación del Ejército del futuro.

En ella he comprometido todo mi esfuerzo, mi capacidad creadora y mi voluntad de Soldado que no ha tenido otra aspiración en la vida que servir a su Patria".

Concordando plenamente con tan significativo comienzo, el mes institucional se clausuró en forma brillante con la realización de la Parada Militar en el Parque O'Higgins. Ese día, al romper nuestra Banda de Guerra con los sones electrizantes de Radetzky, todos quienes llevan la impronta del Alcázar en la profundidad de su ser, volvieron a sentir la emoción pura y noble de pertenecer a un Ejército nunca vencido, y en él, a su Alma Mater, aula, surco y santuario de los más altos valores con que se ha construido Chile.

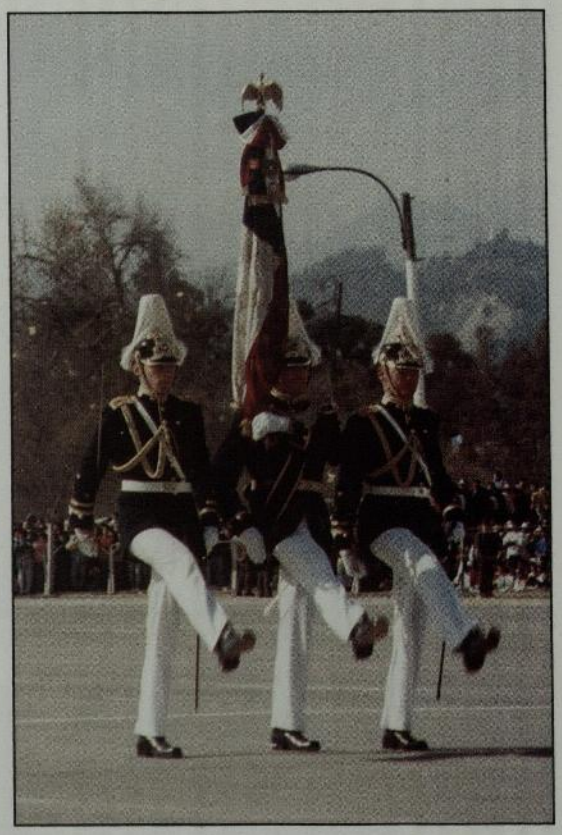

Nuestro Estandarte de Combate, portado con honor por el TTE. Luis Fontaine Rodríguez.

La I. Municipalidad de Las Condes rindió homenaje a la Escuela Militar en el Día de las Glorias del Ejército. Desfila ante el edificio municipal el Subdirector del Instituto, TCL. Tulio Hermosilla Arriagada.

Copyright 2016. Chile.
Escuela Militar del Libertador Bernardo O'Higgins
Biblioteca

Los integrantes del Batallón Germania -Servicio Militar Alternativo para estudiantes- también estuvieron presentes en la significativa celebración. En primer plano el soldado-estudiante Matías Errázuriz Ovalle.

Rodeado del respeto y afecto ciudadanos, nuestro Director hace uso de la palabra al regresar la Escuela a su Alcázar tras la intensa jornada del 19 de septiembre.

Copyright 2016. Chile.
Escuela Militar del Libertador Bernardo O'Higgins
Biblioteca

LA ESCUELA DE AYER

Las tradiciones se mantienen

Los marciales escoltas que custodian el Estandarte de Combate de la Escuela, portado por el entonces Teniente Francisco Valenzuela M., en una ceremonia realizada el año 1966 en el Patio de Honor del Alcázar, estaban llamados a ocupar un destacadísimo y trascendente cometido institucional, especialmente en el fértil campo de la educación militar: a la derecha, el Alférez Juan Emilio Cheyre Espinosa, actual Brigadier General y Director de la Academia de Guerra del Ejército; a la izquierda, el Alférez Emilio Timmermann Undurraga, nuestro actual Director de la Escuela Militar, quien inicia su segundo año al frente del Instituto con el rango de Brigadier de Ejército.

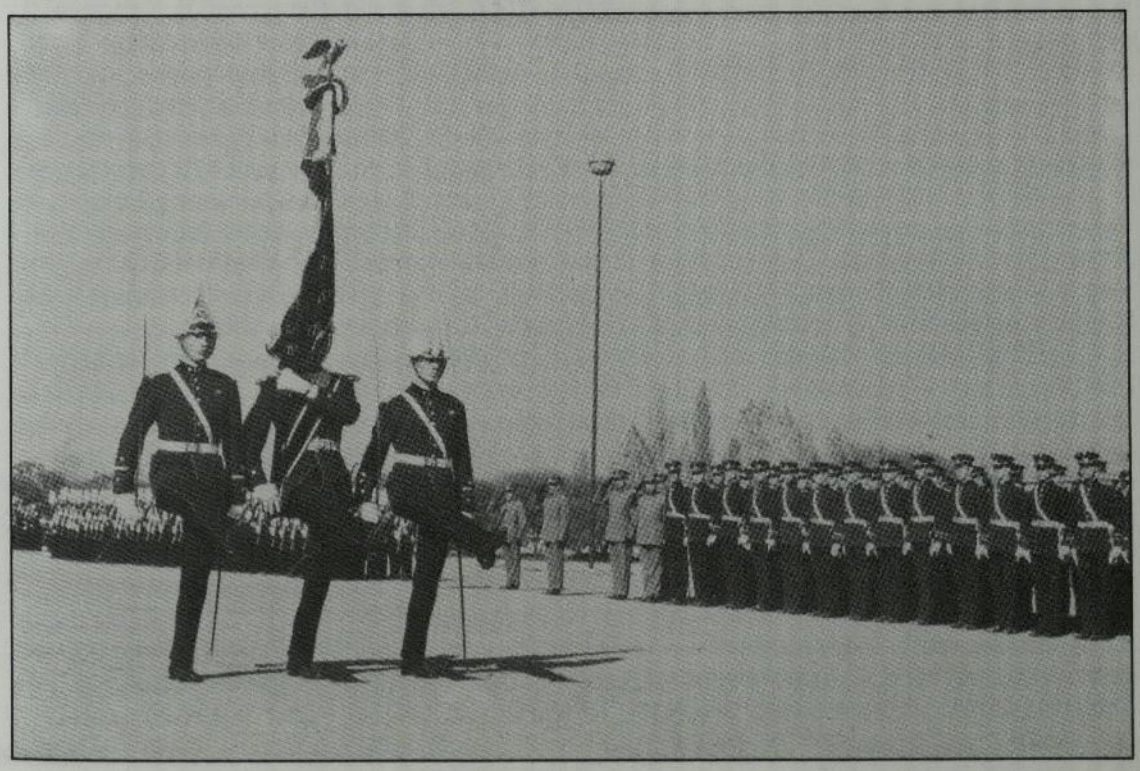

Copyright 2016. Chile.
Escuela Militar del Libertador Bernardo O'Higgins
Biblioteca

Día del Profesor:

EL VALOR DE LA GRATITUD

☆ Toda una semana de deporte y confraternidad enmarcó la tradicional celebración.
☆ Director de la Escuela rindió emotivo homenaje a los educadores del Alcázar.
☆ Presidente del Centro de Profesores, Prof. Pedro Ricciulli Montti, recibió Medalla por Veinte Años de Servicios.

El Director de la Escuela Militar, Coronel Emilio Timmermann Undurraga, condecora al Presidente del Centro de Profesores, Prof. Pedro Ricciulli Montti, con la Medalla de Plata del Instituto por veinte años de servicios.

Entre las muchas virtudes que adornan al militar, siempre deberá destacarse la gratitud hacia aquellos que colaboraron a su formación. Incluso dentro del concepto de antigüedad, fundamental en la vida castrense, está implícita la idea que el más antiguo es quien debe enseñar al que lo es menos, y de allí se desprende toda una jerarquización de méritos que exalta la capacidad de entregar conocimientos y valores, pues de esa entrega dependerá el futuro profesional de quien los recibe.

En nuestra Escuela Militar, centro académico por excelencia, la tarea que desarrollan quienes tienen a su cargo la docencia es plenamente reconocida, sentimiento que se expresa particularmente cuando cada año tiene lugar la celebración del Día del Profesor de la Escuela, evento que en estricta realidad conlleva toda una semana de actividades recreativas y de feliz convivencia.

Este año, una vez más, los festejos alcanzaron ribetes de gran valor humano y profesional, destacándose la solemne ceremonia académica con que la Escuela rindió homenaje a sus Profesores. De ese acto, Cien Aguilas reproduce el discurso del Presidente del Centro, Prof. Pedro Ricciulli Montti, quien, además, fue condecorado con la Medalla de Plata por haber cumplido veinte años de labor docente en el Instituto. Dijo el destacado educador:

"En la instancia solemne de la celebración del Día del Profesor de la Escuela Militar y cumpliendo con el honroso deber de representar a quienes ejercen la docencia en el Instituto, sean mis primeras palabras para agradecer a este plantel más que centenario por el privilegio que significa enseñar en sus aulas.

La historia de nuestra nación -bien lo sabemos- está íntimamente ligada al hacer siempre fértil de su Ejército; lo cual no es sino una expresión particular de la gran marcha de la humanidad toda, que ha tenido en la profesión de las armas su fuerza motriz más determinante. De ese modo, Chile se ha ido construyendo al influjo de la más antigua y señera de sus instituciones armadas, influencia que es una constante imprescindible y que, como tal, habrá de mantenerse mientras la Patria exista.

Tal es la realidad de la que emana -no sólo el honor- sino la enorme responsabilidad que nos compete a los profesionales de la educación que hoy debemos formar a quienes en breve tiempo más estarán decidiendo el hacer del Ejército, y con ello, edificando la Patria; esa Patria que todos anhelamos se acerque cada día más a la perfección posible.

Copyright 2016. Chile.
Escuela Militar del Libertador Bernardo O'Higgins
Biblioteca

La participación artística de los alumnos contribuyó al realce de la celebración académica.

Por lo expuesto, podemos afirmar con plena certeza que la historia no sólo va pasando por entre nuestras manos en su tránsito hacia el pasado, sino que además lo hace en el mismo sentido en que la semilla pugna por emerger, cumpliendo el diario prodigio de crecer y multiplicarse. En la aulas de la Escuela Militar estamos, desde ya, ornando las paredes de los museos del futuro, tarea que ciertamente nos honra; pero nuestra enseñanza va mucho más allá, porque estamos elaborando el futuro mismo -lo que, además de honor, es compromiso- y algún día habremos de rendir cuenta del cómo lo hayamos hecho, ante el más alto tribunal que juzgarnos pueda en esta vida: el de nuestra conciencia.

Muchos son los factores que se conjugan positivamente para permitirnos cumplir en plenitud una tan alta misión. Hemos recibido todo lo necesario, desde la temprana formación que nos entregó el hogar, hasta la simiente de luz que los claustros universitarios depositaron en nuestros espíritus. Por sobre todo lo anterior, Dios -en su bondadosa sabiduría- nos distinguió con una vocación plena de idealismo, y nos señaló para convertirla en fuerza operante en el seno de la más noble de las instituciones. En ella, siempre hemos contado con el apoyo y la consideración de nuestras autoridades, con el afecto transparente de nuestros alumnos, y con la gratitud sincera de quienes alguna vez escucharon nuestras lecciones. Además de tantos bienes, hemos sido capaces de entregar cada una de nuestras individualidades para -sumando sus energías y multiplicando su mérito- instituir una Orden Profesional que nos haga crecer como personas y como educadores.

El Centro de Profesores de la Escuela Militar debe, por lo tanto, ser sentido por quienes lo integran, en toda la dimensión de su importancia. Es el legado de una pléyade de ilustres maestros, hombres cuya sabiduría trascendió los murallones del Alcázar para dejar su impronta en la historia de este país; porque supieron imprimir los más altos valores en sus alumnos de ayer, y esos ex alumnos animados por esos valores fueron los que volvieron a hacer libre a Chile, lo dignificaron ante la faz del mundo -por sobre falsías e incomprensiones- y lo sumaron con honor a la cifra de las naciones soberanas que avanzan día a día en procura de un porvenir mejor para sus hijos. Esos varones de excepción, presentes hoy entre nosotros en las figuras tan queridas de nuestros decanos, fueron los que establecieron los cimientos del Centro que hoy nos aúna, lo hicieron con la solidez de sus principios, con la luz de sus inteligencias esclarecidas, y con la generosidad de quienes, siguiendo los pasos del manchego inmortal, nunca vacilaron en despreciar la hacienda en beneficio de la honra.

En este momento de homenaje y de renovación de elevados propósitos, yo los invito, queridos colegas, especialmente a quienes en estos últimos años se han incorporado a la Orden, a meditar en lo que significa ese legado, y en el deber que todos tenemos de conservarlo y engrandecerlo.

Copyright 2016. Chile.
Escuela Militar del Libertador Bernardo O'Higgins
Biblioteca

Oficiales y Profesores confraternizaron alegremente, imponiéndose los primeros por estrecho margen.

Señor Coronel Director, gracias por esta celebración que a todos nos enaltece. Gracias por sus conceptos, trasunto elocuente de un espíritu pleno de hidalguía. Gracias, señores Jefes y Oficiales, nuestros alumnos de ayer... nuestros superiores de hoy, en virtud de una evolución que en ningún caso nos menoscaba, sino -al contrario- nos enaltece, porque mientras más alto sea el sitial que ocupe un hombre bien nacido, mayor será el rango espiritual en el que sabrá situar a quienes con abnegación y desinterés contribuyeron a elevarlo hasta allí.

Séame permitido, finalmente, hacer testigos a mis actuales alumnos de la emoción que significa haber cumplido veinte años de docencia en este Alcázar. Es, sin duda alguna, un galardón que ensancha el espíritu y lo aproxima a las altas esferas en que habitan los valores ideales, al comprobar que el tiempo, a pesar de su fugacidad, ha permitido establecer una trayectoria que va más allá de lo laboral, porque está llena de amor, de fraternidad, de sano orgullo y eterna gratitud.

Que Dios bendiga a esta Escuela nuestra. Santuario de la Patria. Manantial inagotable. Camino austero, esforzado y noble, que a todos nos conduce a la más hermosa realización de la existencia: vivir para ir construyendo cada día la Patria feliz en que morarán quienes vienen tras nosotros."

En la lucida recepción con que culminaron los actos del Día del Profesor, la esposa del Presidente del Centro de Profesores, Señora Rosa M. de Ricciulli Montti, hace entrega de un ramo de flores a la esposa del Director de la Escuela, Señora Vivien C. de Timmermann Undurraga.

Copyright 2016. Chile.
Escuela Militar del Libertador Bernardo O'Higgins
Biblioteca

AMPLIO VENTANAL AL ARTE Y LA CULTURA

Como corresponde a un Instituto de Educación Superior, en nuestra Aula Magna se desarrolla una permanente actividad artística y cultural que es expresión de cómo en la formación del militar los superiores valores del espíritu tienen un lugar preferente.

Cien Aguilas recuerda algunos de los muchos momentos de alto contenido que se vivieron en la "gran sala" durante 1993.

El paso por nuestro escenario del Ballet Bolshoi de Moscú marcó el pináculo de la actividad artística anual.

Instantes señeros en la evolución de la música militar, un espectáculo brillante y profundamente didáctico.

Copyright 2016. Chile.
Escuela Militar del Libertador Bernardo O'Higgins
Biblioteca

"Mitos del Alcázar", notables cultores de la música folclórica.

La Banda de Conciertos de la Escuela, bajo la batuta del Capitán Guillermo Opazo Luna, es un motivo de orgullo para nuestro plantel.

El permanente estímulo de nuestro Director ha sido fundamental para mantener y acrecentar el nivel de la actividad artístico-cultural de la Escuela.

Copyright 2016. Chile.
Escuela Militar del Libertador Bernardo O'Higgins
Biblioteca

Vencedores siempre

ACONTECER DEPORTIVO

Alzándose por sobre todos los adversarios, hasta obtener el triunfo para los colores de la Escuela Militar.

En un año pleno de actividad, nuevamente los colores de la Escuela se alzaron ampliamente victoriosos, especialmente en los Campeonatos Inter-Escuelas Matrices de Cadetes y Aspirantes organizados por la Confederación Deportiva de la Defensa Nacional (CODEFEN), competencias mediante las cuales se promueve la actividad a nivel de seleccionados y se configuran los equipos representativos nacionales que compiten en los Festivales Sudamericanos de Cadetes y Aspirantes.

Precisamente en 1993, le correspondió a Chile ser sede de la decimotercera versión de dicho torneo multidisciplinario internacional, y a nuestro Instituto le cupo la responsabilidad organizativa del torneo de Atletismo, con un total de 210 participantes, lo que puso a prueba una vez más la capacidad de la Escuela para afrontar compromisos de tanta envergadura.

Copyright 2016. Chile.
Escuela Militar del Libertador Bernardo O'Higgins
Biblioteca

En cinco aspectos puede dividirse la actividad deportiva fundamental que la Escuela Militar desarrolla:

I. Olimpiadas de Reclutas.
II. Olimpiadas Inter-Compañías.
III. Confrontaciones de las diversas ramas, independientemente, con colegios, clubes, universidades o asociaciones deportivas.
IV. Campeonatos de diferentes deportes con clubes de Santiago o provincias.
V. Programas especiales para incentivar en los alumnos la afición por la cultura física.

OLIMPIADAS INTERCOMPAÑIAS DE RECLUTAS AÑO 1993

En un plantel donde el deporte tiene una importancia tan trascendental como es nuestro Instituto, es primordial conocer las aptitudes y posibilidades de los alumnos desde el momento mismo de su ingreso a la Escuela.

Tal es la finalidad de las Olimpiadas Deportivas Intercompañías de Reclutas.

Con ellas, las Unidades Fundamentales pueden conformar sus equipos para la olimpiada interna y, sobre todo, los entrenadores puedan aquilatar la nueva savia con que podrán nutrir las diversas ramas deportivas.

Este año, los juegos se realizaron los días 05 y 06 de marzo, cumpliéndose el tradicional esquema que consulta la participación de barras y lucidas ceremonias de iniciación y clausura, junto a la consiguiente entrega de premios.

Los resultados más significativos fueron:

Con decisión y lealtad se disputaron los juegos interreclutas. En acción el Cadete Padilla, de la 2ª Compañía.

Copyright 2016. Chile.
Escuela Militar del Libertador Bernardo O'Higgins
Biblioteca

ATLETISMO

100 Mts. Planos.
1º CAD. Rodrigo Pizarro G.
Con 12" 76/100 (1ra. Compañía).

400 Mts. Planos.
1º CAD. Patricio Ortiz Z.
Con 59" 38/100 (1ra. Compañía).

1.500 Mts. Planos.
1º CAD. Eduardo Monje V.
Con 4' 47" 49/100 (1ra. Compañía).

5.000 Mts. Planos.
1º CAD. Eduardo Monje V.
Con 16' 55" (1ra. Compañía).

Posta 4x100
CAD. Diego Castellón M.
CAD. Juan Kojanovic G.
CAD. Gian Schiaffino B.
CAD. Rodrigo Domínguez D.
Con 51' 63/100 (2da. Compañía).

Posta 4x400.
CAD. Juan Barrera Ch.
CAD. Jorge Garrido E.
CAD. Emilio Rosales M.
CAD. Eduardo Monje V.
Con 41' 60/100 (2da. Compañía).

Lanzamiento de la Jabalina.
CAD. Francisco Ruiz M.
Con 40, 48 Mts. (2da. Compañía).

Lanzamiento del Disco.
CAD. Antonio Martínez B.
Con 21, 94 Mts. (2da. Compañía).

Lanzamiento de la Bala.
CAD. Gonzalo Cabello G.
Con 9,27 mts. (1ra. Compañía).

Salto Alto.
CAD. Antonio López F.
Con 1,70 (1ra. Compañía).

Salto Largo.
CAD. Pedro Barrientos S.
Con 5,23 Mts. (2da. Compañía).

NATACION

50 Mts. Libre.
CAD. Pablo González S.Con 32"/100 (2da. Compañía).

50 Mts. Pecho.
CAD. Jaime Castro V.
Con 39" 10/100 (2da. Compañía).

50 Mts. Espalda.
CAD. Felipe Ramírez B.
Con 40" 43/100 (2da. Compañía).

50 Mts. Mariposa.
CAD. Jaime Castro V.
Con 34" 34/100 (2da. Compañía).

Posta 4x50 Mts. Libre.
CAD. Pedro Guerra S.
CAD. Jorge Thauby V.
CAD. Jorge Garrido E.
CAD. Hernán Anabalón A.
Con 2' 14" 34/100 (2da. Compañía).

Posta 4x52 Combinada.
CAD. Pablo Bozzolo H.
CAD. Rodrigo Saavedra B.
CAD. Rodrigo Ilabaca R.
CAD. Jorge Cortés R.
Con 2' 38" 67/100 (1ra. Compañía).

BASQUETBOL

1º Equipo de la 2da. Compañía integrado por:
CAD. Alejandro Araya Z.
CAD. Alejandro Favero U.
CAD. Luis Carmona R.
CAD. Pedro Barrientos S.
CAD. Rodrigo Goicochea G.
CAD. Diego Núñez P.
CAD. Alejandro Pliscoff C.
CAD. Claudio Cea M.

RUGBY

1º Equipo de la 1ra. Compañía integrado por:
CAD. René Amigo P.
CAD. Alejandro Smok S.

Copyright 2016. Chile.
Escuela Militar del Libertador Bernardo O'Higgins
Biblioteca

CAD. Alberto Colville N.
CAD. Elías Abuyeres M.
CAD. Rodrigo Ibarra R.
CAD. Alvaro Madrid M.
CAD. Francisco Avaria E.
CAD. Carlos Sierra A.
CAD. Eduardo Monje V.

En el campo de Rugby y bajo la atenta mirada del profesor Octavio Bertoni A., se esfuerzan, entre otros, los Subalféreces Parra y Varela, y los Brigadieres Rubio y Araya.

VOLEIBOL

1º Equipo de la 2da. Compañía integrado por:
CAD. Mario Cazenave S.
CAD. Rodrigo de Vera F.
CAD. Gonzalo Muñoz C.
CAD. Francisco Ruiz M.
CAD. Ernesto Cisternas L.
CAD. Cristián Araneda P.
CAD. Cristián Gutiérrez D.
CAD. Gian Schiaffino B.
CAD. Danilo Mellano S.

FUTBOL

1º Equipo de la 2da. Compañía integrado por:
CAD. Antonio Martínez B.
CAD. Carlos Delgado S.
CAD. Alvaro Inostroza A.
CAD. Humberto Pakomio D.
CAD. Juan Agurto B.
CAD. Enzo Parodi L.
CAD. Víctor De La Fuente E.
CAD. Vicente Padilla M.
CAD. Claudio Cárcamo M.
CAD. Cristián Olivares F.
CAD. Raúl Briones A.
CAD. José Marchant V.
CAD. Cristián Novoa G.
CAD. Claudio Oyarzún I.
CAD. Ronald Castro A.

TENIS

1º Equipo de la 2da. Compañía integrado por:
CAD. Máximo Fuentes I.
CAD. Francisco Kuschmir C.
CAD. Víctor Medina B.
CAD. Drago Colja G.

OLIMPIADAS INTERCOMPAÑIAS "TROFEO CAUPOLICAN"

Se realizaron los días 14, 17 y 19 de abril de 1993 en las instalaciones deportivas de la Escuela.

Se siguió el orden tradicional de Ceremonia Inaugural, encendido de la pira por el portador de la Antorcha Olímpica, Competición, Ceremonia de clausura y entrega de premios.

Las actuaciones más destacadas fueron.

ATLETISMO

100 Mts. Planos
CAD. Andrés Fellemberg V.
de la 3ra. Compañía.

100 Mts. Planos.
S.A. Pablo Nieto C.
del I. Curso Militar

Las barras aportaron la tradicional cuota de humor y originalidad a los Juegos Intercompañías.

Copyright 2016. Chile.
Escuela Militar del Libertador Bernardo O'Higgins
Biblioteca

200 Mts. Planos.
S.A. Pablo Nieto C.
del I. Curso Militar.

400 Mts. Planos.
S.A. Pablo Nieto C.
del I. Curso Militar

800 Mts. Planos.
S.A. Cristián Lucero O.
del II. Curso Militar.

1.500 Mts. Planos.
CAD. Eduardo Monje V.
de la 1ra. Compañía.

5.000 Mts. Planos.
CAD. Eduardo Monje V.
de la 1ra. Compañía.

400 Mts. Vallas.
CAD. Eduardo Monje V.
de la 1ra. Compañía.

Posta 4x100.
S.A. Alfonso Anguita V.
S.A. Rodrigo Rosende P.
S.A. Carlos Ortiz A.
S.A. José Lolas A.
del II. Curso Militar.

Posta 4x400.
S.A. Carlos Ortiz A.
S.A. Jorge Lolas A.
S.A. Cristián Lucero O.
S.A. Juan Hadler S.
del II. Curso Militar.

SALTO LARGO.

S.A. Esteban Passalacqua M.
del II. Curso Militar

SALTO TRIPLE.

S.A. Esteban Passalacqua M.
del II. Curso Militar.

SALTO ALTO.

S.A. Alfonso Anguita V.
del II. Curso Militar

SALTO CON GARROCHA.

CAD. Fernando Herrera C.
de la 3ra. Compañía.

LANZAMIENTO DE LA BALA.

S.A. César Sarria M.
del I. Curso Militar.

LANZAMIENTO DEL DISCO.

S.A. César Sarria M.
del I. Curso Militar.

LANZAMIENTO DE LA JABALINA.

S.A. José Fernández H.
del II. Curso Militar

TRIATLON.

CAD. Gonzalo Hernández V.
CAD. Cristián Villalobos R.
de la 3ra. Compañía.

TENIS

S.A. Rodrigo Morán D.
S.A. Gustavo Torres R.
S.A. Claudio Moreno G.
del II. Curso Militar.

VOLEIBOL

S.A. Sergio Torrealba T.
S.A. Iván Karaciolo K.
S.A. Leonardo Méndez L.
S.A. Tulio Gutiérrez R.
del I. Curso Militar.

BASQUETBOL.

S.A. Cristián Laurel S.
S.A. Jorge Araya G.
S.A. Alfredo Merino O.
S.A. Germán Reinhardt M.
S.A. Alejandro Gómez T.
S.A. Claudio Vargas M.
S.A. Alejandro Coch F.
del II. Curso Militar.

Copyright 2016. Chile.
Escuela Militar del Libertador Bernardo O'Higgins
Biblioteca

FUTBOL.

S.A. Rodrigo Miranda N.
S.A. Jeffrey Bagatello O.
S.A. Carlos Zapata F.
S.A. Patricio Ríos R.
S.A. Marcelo Tobalina M.
S.A. José Fernández H.
S.A. Marcelo Fernández C.
S.A. Diego Garay O.
S.A. Claudio Araya M.
S.A. Alfonso Anguita V.
S.A. Felipe Schaffhauser G.
S.A. Enrique Del Fierro L.
S.A. Germán Reinhardt M.
S.A. Augusto Leiva G.
S.A. Pedro Villarroel D.
del II. Curso Militar.

El Brigadier Enrique del Fierro inicia un avance en demanda del arco contrario.

NATACION.

50 Mts. Libre.
S.A. Marcelo Tobalina M.
del II. Curso Militar.

50 Mts. Espalda.
S.A. Marcelo Tobalina M.
del II. Curso Militar.

50 Mts. Mariposa.
S.A. Marcelo Tobalina M.
del II. Curso Militar.

50 Mts. Pecho.
CAD. Cristián Carrasco M.
de la 1ra. Compañía.

100 Mts. Combinado.
S.A. Marcelo Tobalina M.
del II. Curso Militar.

200 Mts. Libre.
CAD. Jaime Castro V.
de la 2da. Compañía.

Posta 4x50 Mts. Libre.
S.A. Rodrigo Carrasco M.
S.A. Víctor Moreno S.
S.A. Felipe León P.
S.A. Rodrigo Cammas W.
del I. Curso Militar.

Posta 4x50 Mts. Combinado.
S.A. Rodrigo Cammas W.
S.A. Felipe León P.
S.A. Rodrigo Carrasco M.
S.A. Víctor Moreno S.

TIRO.

Actuaciones

1er. Lugar Tiro Fusil	:	BRIG.René Rojas Pereda
2do. Lugar Tiro Fusil	:	CAD.Cristián Ringeling Hidalgo
3er. Lugar Tiro Fusil	:	S.A. Carlos Parra Meier
1er. Lugar Tiro Pistola	:	S.A. Mario Lazo Grant
2do. Lugar Tiro Pistola	:	Asp. C.A.G.Aníbal Garay Salcedo
3er. Lugar Tiro Pistola	:	CAD. Cristián Ringeling Hidalgo

RESULTADOS FINALES DE LOS JUEGOS

1º	II.	Curso Militar con 161 puntos. *CAMPEONES.*
2º	I.	Curso Militar con 159 puntos. *VICE CAMPEONES*
3º	3ra.	Compañía con 118 puntos.
4º	2da.	Compañía con 106 puntos.
5º	1ra.	Compañía con 87 puntos.
6º	4ta.	Compañía con 87 puntos.

Copyright 2016. Chile.
Escuela Militar del Libertador Bernardo O'Higgins
Biblioteca

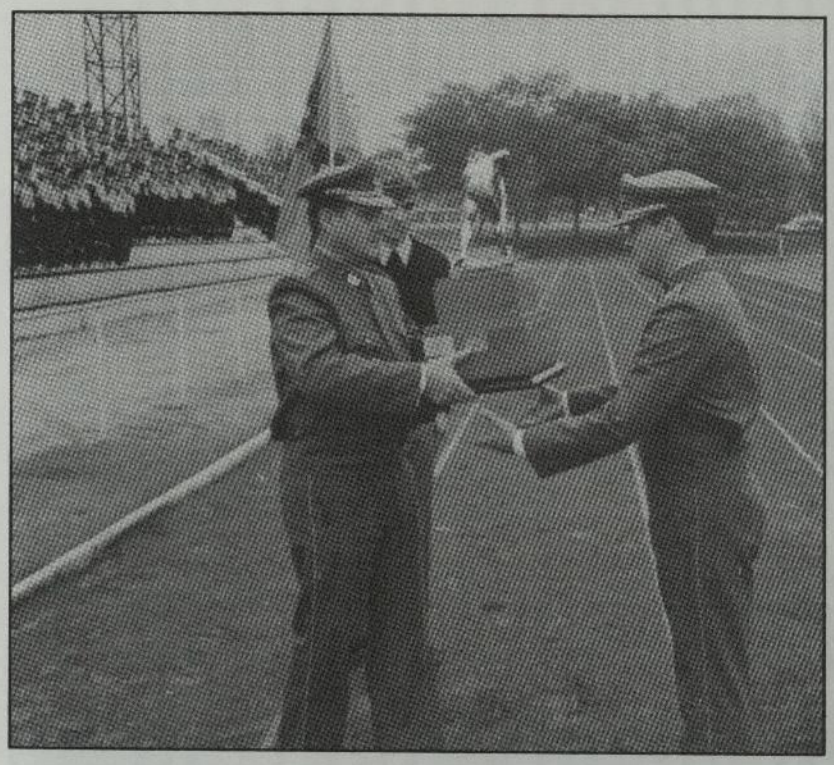

El Comandante del II Curso Militar, Capitán Arturo Leopold González, recibe el Trofeo Caupolicán de manos del Director de la Escuela. También le correspondió el Premio a la Mejor Barra.

OTROS TORNEOS

XIII FESTIVAL DEPORTIVO SUDAMERICANO DE CADETES.

- Probablemente el más importante torneo internacional de las escuelas matrices ya que además de permitir a alumnos de diversos países de Sudamérica departir fraternalmente, sirve para medir el progreso de nuestra juventud castrense en el ámbito deportivo y dar a conocer la capacidad organizativa del país.

- La CODEFEN asignó la responsabilidad de organizar los siguientes deportes a las Escuelas Matrices que se indican:

ATLETISMO.

Escuela Militar con participación de 210 competidores. Chile obtuvo el 3er. Lugar.

El Capitán Ricardo Rojas S. y el equipo seleccionado chileno de atletismo.

Copyright 2016. Chile.
Escuela Militar del Libertador Bernardo O'Higgins
Biblioteca

NATACION.

Escuela de Carabineros con participación de 78 competidores. Chile obtuvo el 3er. Lugar.

TIRO.

Escuela de Aviación con participación de 30 competidores. Chile obtuvo el 1er. Lugar por equipo y 3er. , 4to. y 9no. individual.

ESGRIMA.

Escuela Naval con participación de 60 competidores. Chile obtuvo el 3er. Lugar.

PENTATLON MILITAR

Escuela Aviación con participación de 30 competidores. Chile obtuvo el 4to. Lugar por grupo.

El Torneo se desarrolló entre el 22 y el 29 de agosto de 1993 con el siguiente Programa General y con la participación de Brasil - Colombia - Perú - Uruguay - Argentina y Chile.

- 24. Ago. : Ceremonia de Apertura.
- 25. Ago. : Esgrima (Florete)- Tiro (Pent. Mil.)- Atletismo.
- 26. Ago. : Esgrima (Sable) - Natación (Pent. Mil.) - Tiro - Atletismo.
- 27. Ago. : Esgrima (Espada) - Carrera (Pent. Mil.) - Tiro - Natación - Atletismo.
- 28. Ago. : Ceremonia Clausura.

En la ceremonia de clausura del XIII Festival Deportivo Sudamericano de Cadetes, entre altos representantes chilenos y extranjeros, destacan el Subdirector de la Escuela Militar, TCL. Tulio Hermosilla Arriagada, y el Mayor Pedro Pablo Bustos Valderrama, Secretario de Estudios del Instituto.

CUADRANGULAR "COPA O'HIGGINS"

El 03 y 04 de septiembre de1993 se llevó a efecto el "Torneo Cuadrangular Copa O'Higgins" iniciado el año 1988 con la finalidad de robustecer el contacto deportivo con los colegios, clubes y estadios de la comuna y así también consolidar la preparación de las ramas deportivas participantes para los próximos Juegos Deportivos Interescuelas de Cadetes y Aspirantes.

Las instituciones participantes en los diversos deportes fueron:

BASQUETBOL

Colegio Calazans
Colegio San Juan Evangelista
Liceo Alemán
Escuela Militar

VOLEIBOL

Colegio San Pedro Nolasco
Instituto Alonso de Ercilla
Colegio SS.CC. Manquehue
Colegio Verbo Divino

Copyright 2016. Chile.
Escuela Militar del Libertador Bernardo O'Higgins
Biblioteca

RUGBY

Newland School
Redland
Colegio Craighouse
Escuela Militar

FUTBOL

Colegio San Pedro Nolasco
Colegio Sek Internacional
Colegio SS.CC. Manquehue

CAMPEONATOS INTERESCUELAS MATRICES DE LAS FF.AA.

"SOLO LA VOLUNTAD DE VENCER CONQUISTA LA VICTORIA"

Indiscutiblemente y tal como se pronosticaba el año anterior, el nivel deportivo de la gran mayoría de las ramas subió en forma notable.

El trabajo desarrollado a largo plazo está dando sus frutos.

Es así como la Escuela Militar, en los Juegos Deportivos Interescuelas Matrices, obtuvo los siguientes resultados, entre otros:

Primeros Lugares

Tiro
Vóleibol
Tenis
Pentatlón Militar
Básquetbol
Atletismo.

Segundos Lugares

Esgrima
Judo
Natación.

Quinto Lugar.

Fútbol.

El S.A. Marcelo Tobalina M. recibe Medalla de Oro durante el Interescuelas de Natación.

Cabe destacar que, cualquiera haya sido la ubicación en estos Campeonatos Interescuelas Matrices, el trabajo desarrollado por profesores y alumnos en forma seria y abnegada, fue reconocido en forma especial por nuestro Director y Subdirector al término de las actividades deportivas del año. Por eso, felicitamos a todos quienes tuvieron el honor de representarnos en esta noble tarea de proyectar hacia el exterior la mística, espíritu, caballerosidad y el orgullo de ser Cadete Militar.

ACTIVIDADES GENERALES DE LAS RAMAS

TAE KWON DO

Participa en las siguientes actividades:

Copa Korea.
Campeonato Sudamericano
Campeonato Regional
Campeonato Juvenil
Copa Canal 13 (Internacional)
Torneo Regional.

JUDO

• La Rama de Judo está compuesta pon un total de 36 alumnos divididos como a continuación se detalla:

a. Alumnos de I año Escuela : 05
b. Alumnos de II año Escuela : 08
c. Alumnos de III año Escuela : 15
d. Alumnos de IV año Escuela : 07

Copyright 2016. Chile.
Escuela Militar del Libertador Bernardo O'Higgins
Biblioteca

• De acuerdo al plan de trabajo de la rama, se desarrollaron dos graduaciones para ascender al grado superior.

Estas graduaciones tienen la característica de competencia, puesto que los judocas deben ganar los respectivos combates, además de cumplir con el tiempo y los conocimientos que los hacen merecedores del ascenso.

a. S.A. Carlos Urrutia A : Cinturón Amarillo
b. S.A. Claudio Pérez B. : Cinturón Amarillo
c. S.A. Jorge Labarca C. : Cinturón Amarillo
d. S.A. Rodrigo Quevedo S.: Cinturón Amarillo
e. CAD. Lincoyán Díaz G. : Cinturón Amarillo
f. CAD. Lautaro Rivas R. : Cinturón Amarillo
g. S.A. Alex Fugellie V. : Cinturón Amarillo
h. CAD. Germán Loyola N. : Cinturón Amarillo
i. S.A. Mauricio Lavín B. : Cinturón Naranja

FUTBOL

El S.A. Mauricio Rojo F. durante la disputa del Intercompañías de Fútbol.

Número de integrantes: 31 alumnos de los cuales:

05 Alumnos IV año Escuela
07 Alumnos III año Escuela
04 Alumnos II año Escuela
15 Alumnos I año Escuela

Competencias que se desarrollaron:

A partir de la 2da. semana de mayo, el Seleccionado participa en la Liga Metropolitana de Fútbol de la Educación Superior, actividad que se realiza desde hace cuatro años.

PENTATLON MILITAR

• Desarrolló su accionar a base de los siguientes controles:

03. IV. 1993: Entrenamiento conjunto de preseleccionados para el Sudamericano de Cadetes.
Lanzamiento de Granada y Cross Country en la Escuela de Aviación.

17. IV. 1993: Entrenamiento conjunto de preseleccionados para el Sudamericano de Cadetes.
Natación en la Escuela Militar.

08. V. 1993: Entrenamiento conjunto de preseleccionados para el Sudamericano de Cadetes.
Tiro y Lanzamiento de Granada en la Escuela Militar.

Tuvieron una participación especialmente destacada en estos controles técnicos los siguientes alumnos:

a. S.A. Francisco Guzmán Cánepa I.C.M.
b. S.A. Felipe León Peppel I.C.M.
c. S.A. Alvaro Salgado Bahamondes I.C.M.
d. S.A. Fernando Ruiz Valenzuela I.C.M.
e. CAD. Cristián Valenzuela Inostroza 3ra. Comp.
f. CAD. Cristián Vivanco Verdugo 3ra. Comp.
g. CAD. Felipe Páez Acevedo 3ra. Comp.
h. CAD. Jaime Roessler Fernández 3ra. Comp.

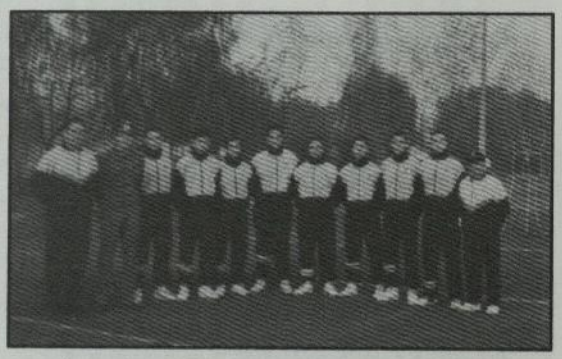

Nuestro brillante equipo de tenis, al mando del Capitán Mauricio Cánepa B. y dirigido por los Profesores Patricio Cabezas L. y David Miranda M.

Copyright 2016. Chile.
Escuela Militar del Libertador Bernardo O'Higgins
Biblioteca

TENIS

La Selección de Tenis de la Escuela Militar, mostrando por cuarto año consecutivo su capacitación física, técnica y principalmente su espíritu de superación y de unidad de equipo, logró obtener el título de Campeones del Torneo de Tenis de las Escuelas Matrices de las FF.AA. versión 1993.

El equipo campeón se conformó por los siguientes miembros del Instituto:

- Jefe de Rama:
  Capitán Mauricio P. Cánepa Baldassare
- Entrenadores:
  P.C. David Miranda Monardes
  P.C. Patricio Cabezas Leyton
- Alumnos Titulares:
  S.A. Rodrigo Morán D.
  S.A. Gustavo Torres R.
  S.A. Claudio Moreno E.
  CAD. Máximo Fuentes I.
  CAD. Eric Mickle M.
  CAD. Víctor Medina B.
- Alumnos Reservas:
  S.A. Rodrigo Miranda N.
  S.A. Augusto Leiva G.

Nuestra Escuela Militar obtuvo el título de campeón de la versión 1993, con los siguientes resultados:

A la Escuela de Investigaciones :
7/0 partidos ganados

A la Escuela de Aviación:
5/2 partidos ganados

A la Escuela de Carabineros:
7/0 partidos ganados

A la Escuela Naval:
4/3 partidos ganados

Los resultados obtenidos durante cuatro años: 1990, 1991, 1992 y 1993, se lograron debido a la actuación eficiente de los respectivos seleccionados, destacando en dichos torneos a los actuales Subalféreces Claudio Moreno, Rodrigo Morán y Gustavo Torres.

NUEVOS SELECCIONADOS DE TENIS Y RESERVAS EQUIPO 1993

Jefe de Rama : Capitán Mauricio Cánepa B.

Seleccionados: CAD. Eric Mickle M.
CAD. Máximo Fuentes

Reservas : S.A. Rodrigo Miranda N.
S.A. Augusto Leiva C.

Al concluir una nueva versión del Torneo Interescuelas Matrices de las FF.AA. nos queda la satisfacción de haber cumplido nuestro objetivo y renovar nuestro propósito de seguir perfeccionándonos para lograr metas superiores con unidad de equipo, espíritu de superación, mucha dedicación y esfuerzo.

EL MEJOR DEPORTISTA PROMOCION 1993

S.A. Juan Carlos Hadler Sierra

- Este pentatleta moderno ha sido designado "El Mejor Deportista de la Promoción 1993" en atención a su brillante trayectoria en este difícil deporte olímpico.

- Debemos destacar algunas de las actividades internacionales y nacionales del Subalférez Hadler Sierra.

1990:

Record sudamericano de pentatlón moderno, categoría "Junior" en el torneo realizado en Porto Alegre (Brasil).

Integra el equipo de Chile que participó en el "2do. Circuito Sudamericano de Pentatlón Moderno". (Santiago - Montevideo - Sao Paulo).

Copyright 2016. Chile.
Escuela Militar del Libertador Bernardo O'Higgins
Biblioteca

Obtiene el 1er. Lugar Sudamericano individual en las 1ª y 2ª etapas de este circuito.

Obtiene el "Aguila de Oro".

1991:

Integrante del equipo de Chile que participa en el "V Campeonato Panamericano de Pentatlón Moderno" en México.

Integrante del equipo de Chile que participó en el "1er. Campeonato Pan-Pacífic de Pentatlón Moderno" en Seúl (Corea).

Designado por el Círculo de Periodistas Deportivos el Mejor Deportista de Pentatlón Moderno.

Obtuvo el "Aguila de Oro".

1992:

Campeón de Chile de Pentatlón Moderno.

En el Interescuelas, integrando el equipo de espada, obtuvo el 1er. Lugar.

Obtuvo "Aguila de Oro".

1993:

CODEFEN lo designa como el "Mejor Deportista del Ejército" otorgándole el "Lautaro de Oro".

Integró el equipo de Chile en Pentatlón Moderno que concurre al "XXV Mundial CISM" en Eslovaquia.

Es designado para integrar el equipo de Chile que participó en el "VI Campeonato Panamericano de Pentatlón Moderno en Guatemala" y "2do. Campeonato Pan-Pacific de Pentatlón Moderno". Se abstuvo de participar, voluntariamente, para dar el centro de gravedad a sus actividades de servicio.

Obtiene el 1er. lugar en los controles de la CODEFEN para designar el equipo de espada que representaría a Chile en el "XII Festival Deportivo Sudamericano de Cadetes".

Integra el equipo vencedor en la posta 4x400 en los "Juegos Deportivos Intercompañías".

El S.A. Hadler compitiendo en Seúl.

Copyright 2016. Chile.
Escuela Militar del Libertador Bernardo O'Higgins
Biblioteca

MEJORES DEPORTISTAS DE LA PROMOCION 1993
POR DISCIPLINA

MEJOR DEPORTISTA DE LA PROMOCION
S.A. Juan Carlos Hadler Sierra.

MEJOR DEPORTISTA POR DISCIPLINA:

ATLETISMO	:	S.A. Christian Lucero Ortiz
BASQUETBOL	:	S.A. Jorge Araya García
DEPORTES DE MÑA.	:	S.A. Mario Caraves Heck
DEPORTES ECUESTRES	:	S.A. Felipe Streitt Godoy
ESGRIMA	:	S.A. Fernando Silva Ramírez
FUTBOL	:	S.A. Rodrigo Miranda Navarro
GIMNASIA APARATO	:	S.A. Gonzalo Araya Jelic
JUDO	:	S.A. César Díaz Meneses
NATACION	:	S.A. Marcelo Tobalina Martínez
PENTATLON MODERNO	:	S.A. Juan Hadler Sierra
RUGBY	:	S.A. Rodrigo Rosende Pirazzolli
TAE-KWON-DO	:	S.A. Enrique Herrera Briones
TENIS	:	S.A. Rodrigo Morán Domínguez
TIRO	:	S.A. René Rojas Pereda
TRIATLON	:	S.A. Pablo Fajardo Razmilic
VOLEIBOL	:	S.A. Rodrigo Zamora Jorratt

PROGRAMA "AGUILA DE ORO"
MEJOR RENDIMIENTO FISICO INDIVIDUAL

1º	CAD.	Eduardo Monje Varas	1ra. Comp.	13,02
2º	CAD.	Gonzalo Hernández Urrutia	3ra. Comp.	13,28
3º	S.A.	Héctor Venegas Zenteno	I.C.M.	13,36
4º	S.A.	Felipe León Peppel	I.C.M.	13,37
5º	CAD.	Juan Fuente-Alba Pinochet	4ta. Comp.	13,38
6º	S.A.	Luis Sagaz Díaz	I.C.M.	13,56
7º	S.A.	Alvaro Salgado Bahamondes	I.C.M.	13,57
8º	CAD.	Cristián Valenzuela Inostroza	3ra. Comp.	14,00
9º	S.A.	Gonzalo Padilla Mitermayr	I.C.M.	14,01
10º	CAD.	Cristián Crisóstomo Belmar	3ra. Comp.	14,04
10º	CAD.	Javier Sáez Vásquez	3ra. Comp.	14,04
12º	S.A.	Rodrigo Arce Ducassou	I.C.M.	14,07
13º	CAD.	Gabriel Olate González	2da. Comp.	14,10
14º	CAD.	Jorge Garrido Evans	1ra. Comp.	14,12
15º	CAD.	Gonzalo Muñoz Claro	2da. Comp.	14,13
16º	CAD.	Cristián Villalobos Razmilic	3ra. Comp.	14,17
16º	CAD.	Cristián Carrasco Mujica	3ra. Comp.	14,17
18º	CAD.	Yurok Chovan Cañas	3ra. Comp.	14,20
19º	S.A.	Francisco Guzmán Cánepa	I.C.M.	14,21
20º	CAD.	Juan Delgado Monsalve	1ra. Comp.	14,22

Copyright 2016. Chile.
Escuela Militar del Libertador Bernardo O'Higgins
Biblioteca

INTEGRANTES DEL CUADRO DE HONOR DEPORTIVO PARA 1994

MEJOR DEPORTISTA DEL PERIODO 1993-1994:

S.A. Sergio Torrealba Triviño

ATLETISMO	S.A. César Sarria Moller
BASQUETBOL	S.A. José Barrueto Herrera
DEPORTES ECUESTRES	S.A. Sergio Iturriaga D.
DEPORTES DE MONTAÑA	S.A. Pablo Barahona Guzmán
ESGRIMA	S.A. Mario Colville Naveas
FUTBOL	S.A. Luis Sagaz Díaz
GIMNASIA EN APARATOS	CAD. Alex Hermosilla Espinoza
JUDO	CAD. Alvaro Madrid Mc-Innes
NATACION	S.A. Víctor Moreno Sepúlveda
PENTATLON MILITAR	S.A. Felipe León Peppel
PENTATLON MODERNO	S.A. Patricio Zamora Chaparro
RUGBY	S.A. Javier Varela Fleckenstein
TAE-KWON-DO	S.A. Mauricio Rojo Fuentes
TENIS	S.A. Cristián Ramírez Quiroz
TIRO	S.A. Mario Lazo Grant
TRIATLON	CAD. Gonzalo Hernández Urrutia
VOLEIBOL	S.A. Sergio Torrealba Triviño.

Copyright 2016. Chile.
Escuela Militar del Libertador Bernardo O'Higgins
Biblioteca

DEPORTISTAS ESCOGIDOS EN LAS DIFERENTES RAMAS DEPORTIVAS

I. NIVEL INTERNACIONAL
(CAMPEONES SUDAMERICANOS)

Actuación a nivel internacional (Distintivo Triángulo con "V, Argollas Olímpicas y Bandera Nacional").

S.A. César Sarria Moller- Atletismo
CAD. Christian Ringeling Hidalgo- Tiro

II. SELECCIONADOS NACIONALES

Actuación a Nivel Nacional e Internacional (Distintivo con "V y Bandera Nacional"):

DEPORTES ECUESTRES
S.A. Sergio Iturriaga Delgado

ATLETISMO
S.A. Pablo Nieto Caroca
S.A. Pablo Braccesi Pacheco
S.A. Gerardo Weisser Matzner
CAD. Jorge Acuña Rodríguez
CAD. Eduardo Monje Vargas

VOLEIBOL
S.A. Sergio Torrealba Triviño

NATACION
S.A. Víctor Moreno Sepúlveda
S.A. Rodrigo Carrasco Mujica
CAD. Cristián Carrasco Mujica
CAD. Jaime Castro Valdivieso

TAE-KWON-DO
CAD. Mauricio Rojo Fuentes
S.A. Jeffrey Bagatello Ortega

PENTATLON MILITAR
S.A. Felipe León Peppel
S.A. Francisco Guzmán Canepa
CAD. Cristián Valenzuela Inostroza

ESGRIMA
S.A. Mario Colville Navea
S.A. Claudio Gutiérrez Romero

III. RECORD ESCUELA Y CAMPEONES INTERNACIONALES:

1er. Lugar Interescuelas en su especialidad (Triángulo con "V y Argollas Olímpicas"):

BASQUETBOL
S.A. José Barrueto Herrera
CAD. Marcelo Verschae Verschae
CAD. Luis Carrera Araneda
CAD. Francisco Frez Orellana
CAD. Mauricio Puebla Sepúlveda

TIRO
S.A. Mario Lazo Grant

TENIS
CAD. Víctor Medina Burgos

VOLEIBOL
S.A. Felipe Campos Hinojosa
S.A. Ivan Karaciolo Kohnenkamp
S.A. Leonardo Méndez Lara
CAD. Juan Fuente-Alba Pinochet

IV. DEPORTISTAS ESCOGIDOS POR RAMA:

(Triángulo con "V Simple"):

ATLETISMO
CAD. Fernando Herrera Cabrera
CAD. Andrés Fellemberg Van der Molen

BAQUETBOL
CAD. Jorge Meezs Núñez

Copyright 2016. Chile
Escuela Militar del Libertador Bernardo O'Higgins
Biblioteca

DEPORTES DE MONTAÑA
S.A. Pablo Barahona Guzmán
CAD. Mauricio Cereceda Truan

EQUITACION
CAD. Emilio Detmer Echeverría
CAD. Adolfo San Cristóbal Sarmiento
CAD. Rodrigo Martínez Caldera

FUTBOL
CAD. Marcos Bravo Cortés
CAD. Luis Sagaz Díaz

JUDO
S.A. Cristián Contreras Morales
S.A. Cristián Concha Vidal
CAD. Alvaro Madrid Mc-Innes

PENTATLON MILITAR
S.A. Alvaro Salgado Bahamondes
S.A. Fernando Ruiz Valenzuela

PENTATLON MODERNO:
S.A. Patricio Zamora Chaparro
CAD. José León Gould
CAD. Gabriel Allende Zúñiga

TAE-KWON-DO
S.A. Claudio Lobos Casali
S.A. Christian Vivallo Navarrete
S.A. Renzo Braccesi Pacheco
S.A. Marcelo Henríquez Fernández
CAD. Ernesto Ríos Reyes

TIRO
CAD. Francisco Villanueva Amengual
CAD. José Castro Cortés

TRIATLON
S.A. Felipe Jofré Letelier
CAD. Cristián Villalobos Razmilic
CAD. Felipe Retamal Aedo

RUGBY
S.A. Javier Varela Fleckenstein
S.A. Gonzalo Padilla Mittermayr
CAD. Luis Yáñez Valdivia
CAD. Nicholas Mac-Donald Vivanco
CAD. Oscar Taccusi Miranda
CAD. José Cortés Yakcich

TENIS
S.A. Cristián Ramírez Quiroz
S.A. Sebastián Riquelme Muñoz

VOLEIBOL
CAD. Santiago Schuler Aldunate

NATACION
S.A. Rodrigo Cammas Wittich

ESGRIMA
S.A. Carlos Prado Casanova
S.A. Felipe Henríquez Meza
CAD. Roque González Carvallo

GIMNASIA EN APARATOS
S.A. Tulio Gutiérrez Rivas
CAD. Juan Barrera Chandía

ESTIMULOS DOCENTES EN EL AREA DE EDUCACION FISICA

TROFEO "LIBERTADOR BERNARDO O'HIGGINS"

Otorgado a la Compañía de mejor rendimiento físico promedio:

I. CURSO MILITAR.

PREMIO MEJOR RENDIMIENTO FISICO INDIVIDUAL:

Otorgado al Alumno de mejor rendimiento físico individual de la Escuela:

S.A. Felipe León Peppel.

Copyright 2016. Chile.
Escuela Militar del Libertador Bernardo O'Higgins
Biblioteca

LA MAS VALIOSA LECCION

☆ Egresaron hace 55 años desde el histórico Alcázar de Blanco Encalada.
☆ Su ejemplo de vocación y plena entrega destacó el Director del Instituto.
☆ Volvieron a recibir el espadín, símbolo del Cadete Militar.

El Director de la Escuela Militar y el Presidente del Curso Militar 1938, acompañados de sus distinguidas esposas, presidieron la emotiva ceremonia.

Hace más de medio siglo, los integrantes del Curso Militar del año 1938 dejaban el severo cuartel de Blanco Encalada para iniciar el pleno ejercicio de su carrera militar.

El viernes 12 de noviembre de 1993 regresaron, con sus distinguidas esposas, a recordar junto a los mismos muros el transcurso agitado y veloz de sus años de Cadete y Subalférez, y al día siguiente recibieron el homenaje de su Escuela de siempre en el actual Alcázar de Las Condes, siendo nuevamente investidos al entregárseles el espadín, la primera arma que la Patria pone en manos de sus jóvenes defensores.

El Director de la Escuela, Coronel Emilio Timmermann Undurraga, rindió tributo de reconocimiento y admiración a tan selecto grupo humano, del cual forma parte su señor padre, Coronel Don Emilio Timmermann Valenzuela, señalando en su intervención:

"En este patio, consagrado a la memoria de uno de los hechos más sobresalientes en la historia de nuestro Instituto, vuelven hoy a hacerse presente aquellos adalides que hace 55 años desplegaron el vuelo desde el histórico cuartel de Blanco Encalada, para entregar, a partir de entonces, el testimonio de vocación, capacidad y profesionalismo que hoy vuelven a brindar con el vigor de su ejemplo.

En el día de ayer, recorrieron otra vez aquellos nobles corredores que escucharon sus pasos juveniles, volvieron a cobijarse bajo el alto cielo raso de sus aulas y observaron con emoción los recios muros que alguna vez fueron confidentes de sus ideales y sus primera emociones.

Y hoy están aquí, en este cuartel moderno y tecnificado, que en la amplitud de su superficie material sigue albergando el mismo espíritu que a ellos les fuera inculcado junto al generoso follaje del viejo Parque Cousiño. Porque las instituciones como la nuestra poseen la capacidad de ir transcurriendo en el tiempo, modificando lo formal para adaptarse a las épocas, pero manteniendo siempre idéntico el ideario espiritual de sus valores y la fuerza profunda de sus tradiciones.

La ejemplar promoción junto a sus señoras, acompañados por el Director del Instituto y señora y por quien fuera su maestro, Profesor Julio Castro Sánchez.

Copyright 2016. Chile.
Escuela Militar del Libertador Bernardo O'Higgins
Biblioteca

El Coronel Don Emilio Timmermann Valenzuela recibe el espadín, símbolo de consagración a la noble causa militar

Esa es la motivación fundamental de su presencia en esta ceremonia; volver a experimentar las vivencias adquiridas en la vieja Escuela, recordar a sus Instructores y Maestros, y pronunciar con especial unción el nombre de aquéllos de sus camaradas que partieron para siempre, pero que lo hicieron llevando en el alma la impronta de honor de ser hijos de la Escuela Militar de Chile.

Han retornado hoy al conjuro de esos recuerdos tan queridos, y lo han hecho en compañía de sus distinguidas esposas, compañeras abnegadas - heroicas, muchas veces- en las mil contingencias de la vida militar.

Ellas son merecedoras del más sincero y cálido de los homenajes, ya que han mantenido en plenitud las virtudes de la mujer chilena, capaz de dar vida y amor en la santidad del hogar, y de enseñar a las jóvenes de hoy su lección de dignidad y señorío.

Mucho es, en consecuencia, lo que debemos agradecer a esta selecta promoción, especialmente por el testimonio que entregan con sus vidas, demostración de lealtad a la profesión militar, a sus valores y a su misión histórica; por lo cual en esta mañana, como Director de la Escuela, yo me considero en el deber de expresarles mi gratitud. Porque la lección de hoy tal vez sea la más importante para los jóvenes cadetes que los observan con la emocionada atención de sus espíritus incontaminados, y que, sin duda, transmitirán a sus camaradas con la nitidez con que la juventud puede fijar aquello que conmueve su sensibilidad.

Y hoy día, la Divina Providencia ha querido otorgarme la gracia de poder responder a esa enseñanza, materializando el sentimiento con verdadera unción. Para ello, necesario es que regresen por un instante a aquel patio de Blanco Encalada y se dispongan a recibir una vez más el señero espadín, como una prueba de la permanencia de ese espíritu superior que es el mayor tesoro de los muchos que, en el plano de los ideales, nuestra Escuela guarda celosamente.

Reciban el espadín, símbolo del Cadete Militar, arma inicial que Chile nos entrega, distintivo de aquellos elegidos que recién en la aurora de sus vidas han sido capaces de valorizar su ideal por encima de todas las aspiraciones materiales, y de entregarse por entero a ese ideal que es abnegación, hidalguía y verdadero patriotismo. Tómenlo en sus nobles manos, con la serena emoción de quien recibe un homenaje al que es ampliamente merecedor, y sientan que la Patria vuelve hoy a investirlos, ya no como a bisoños soldados, sino como a auténticos paladines de una causa que en el transcurrir del tiempo no ha hecho sino dignificarla y cubrirla de honor y de gloria.

Es por eso que hoy, la Escuela Militar, que es aula, museo y santuario, ha izado sus estandartes de honor para recibirlos como a sus hijos dilectos. Porque ustedes encarnan todo el mérito de este Instituto fundado por el Libertador, y que hoy sigue entregando su aporte a la diaria construcción de Chile y de su Ejército. Ustedes son el fruto que atestigua la fecundidad de este surco. Ustedes son el límpido cristal en que debe mirarse la briosa cadetada de hoy, para, a través de esa imagen, seguir edificando la eterna grandeza de este Alcázar."

☆ ☆ ☆

Copyright 2016. Chile.
Escuela Militar del Libertador Bernardo O'Higgins
Biblioteca

Monumento a O'Higgins en Ecuador:

HEROE SIN FRONTERAS

La gloria de O'Higgins eternizada en suelo ecuatoriano.

Con motivo de celebrarse un nuevo aniversario de la muerte del Libertador Capitán General Bernardo O'Higgins Riquelme, fue erigido un monumento en su honor en la ciudad de Quito, capital de la República del Ecuador.

Para dar el adecuado marco de solemnidad a la significativa inauguración, el Instituto O'Higginiano de Chile invitó a una delegación de alumnos de las escuelas matrices de las Fuerzas Armadas y Carabineros, destacamento que estuvo al mando del Subdirector de la Escuela Militar, Teniente Coronel Tulio Hermosilla Arriagada.

El Destacamento de Honor chileno desfila al mando del Teniente Coronel Tulio Hermosilla Arriagada, Subdirector de la Escuela Militar.

La fraterna misión fue cumplida con el acostumbrado brillo, e importó una instancia de acercamiento y mutuo conocimiento entre las juventudes militares de Chile y Ecuador.

Chile y Ecuador volvieron a confraternizar al influjo de la memoria del héroe.

Copyright 2016. Chile.
Escuela Militar del Libertador Bernardo O'Higgins
Biblioteca

ESCUELA EN MARCHA

AGOSTO

Los integrantes del Regimiento Tradicional "Infantes de la Patria" visitaron nuestro Alcázar. En el Hall de Honor los acompaña el Secretario de Estudios de la Escuela, Mayor Pedro Pablo Bustos Valderrama.

SEPTIEMBRE

Delegaciones de cadetes de países amigos participaron en las festividades patrias. El Director de la Escuela recibe el presente que le ofrecen los cadetes venezolanos, luego de haber saludado a los integrantes de la Escuela Militar del Paraguay.

OCTUBRE

Una visita profesional al histórico Regimiento Buin realizaron los alumnos de Segundo Año Escuela. Muy atentos escuchan las explicaciones, entre otros, los cadetes Ricardo Lira B., Ricardo Ortega R. y Víctor Molina M.

Copyright 2016. Chile.
Escuela Militar del Libertador Bernardo O'Higgins
Biblioteca

SEMINARIO O'HIGGINIANO EN LA SERENA

El Círculo Histórico de la Escuela Militar tuvo una destacadísima participación en el seminario "Vida, obra y legado del libertador Don Bernardo O"Higgins Riquelme" realizado durante los días 23 y 24 de octubre en la ciudad de La Serena, organizado por el Liceo Gregorio Cordovez de esa capital regional.

A la convocatoria inicial formulada por los organizadores, respondieron con sus trabajos e investigaciones 164 establecimientos educacionales de nuestro país, de los cuales sólo 47 fueron seleccionados para llevar hasta La Serena los resultados de su labor y defender públicamente sus conclusiones en un marco de alto nivel académico.

Con el señalado fin, concurrieron a la nortina ciudad los integrantes del Círculo Histórico de la Escuela Militar, al mando del Capitán Carlos Méndez Notari y con la asesoría de los profesores Iván Wells León y Roberto Valenzuela Moreno. En esta etapa final, la actuación de los jóvenes historiadores militares fue sobresaliente, demostrando su pleno dominio acerca de todos los variados aspectos que constituyen la personalidad histórica del prócer, una adecuada capacidad de expresión y la seguridad de quien se refiere a un tema que le es ampliamente familiar.

Las bases del seminario establecían que se destacarían, en una misma categoría máxima, los diez mejores trabajos; no obstante ello, finalmente y en forma explícita, el notable aporte de los representantes del Alcázar fue considerado en el 1er. lugar. Con ocasión de la solemne clausura del evento, un cadete militar y un alumno del plantel organizador descubrieron una placa recordatoria que representa un testimonio de admiración y gratitud a quien fuera el héroe máximo de nuestra independencia, y fundador de la Escuela Militar.

Sin duda alguna, la actuación que cupo a los representantes del Instituto Matriz constituye un motivo de orgullo institucional, demostración del alto nivel que ha alcanzado su sistema de enseñanza, gracias al constante desvelo de sus Jefes y Oficiales, y al aporte insustituible de sus Maestros.

Además de dejar tan en alto el prestigio de su escuela, la delegación tuvo la oportunidad de visitar los puntos de mayor interés cultural de la capital de la IV Región, especialmente la totalidad de sus museos.

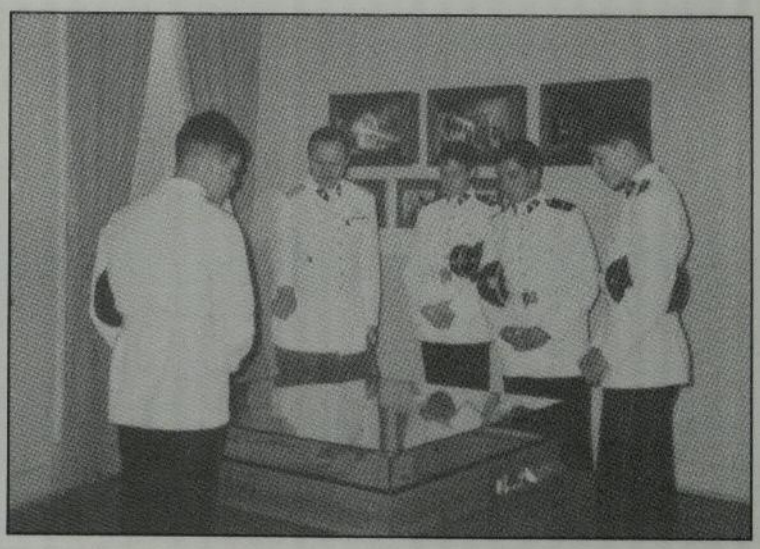

El Capitán Carlos Méndez Notari entrega su enseñanza a los Cadetes Alvarez, Mesa, Orlando López y Marco López integrantes del Círculo Histórico.

Copyright 2016. Chile.
Escuela Militar del Libertador Bernardo O'Higgins
Biblioteca

Brillante Campaña Final:

INVICTOS EN TODO MOMENTO

Todas las vivencias del combate parecen aturdir los sentidos de los hombres, inhibir la capacidad de razonamiento, dificultar el proceso de evaluar y decidir. Sin embargo, en medio del humo y el ruido ensordecedor, los combatientes van realizando con precisión cada una de las maniobras conducentes a lograr el pleno cumplimiento de la misión.

La Escuela Militar, con todos sus efectivos y movilizándose por sus propios medios, gracias a la recuperación de material rodante que significó una importante economía, realiza así su Campaña Final en el sector de Pichicuy y otro lugares cercanos. Se viven las dos últimas semanas de noviembre de 1993.

Una vez más, tras el esfuerzo de la campaña, la evaluación resultó plenamente satisfactoria. Cada nivel de la Escuela completó el entrenamiento de combate que le correspondía y, en cada caso, los objetivos planteados se alcanzaron fielmente, en especial a partir de los resultados del Ejercicio Final, realizado por primera vez a nivel de batallón y que se desarrolló los días 26, 27 y 28 de noviembre, considerando las acciones tácticas de marcha, reposo, ataque y defensa.

Señalando individualmente la actividad de cada nivel, el Primer Año culminó la etapa de Combatiente Básico I y el Curso de Tiro I.

El Segundo Año realizó el Curso de Telecomunicaciones y finalizó el Curso de Combatiente Básico Avanzado, consistente en operaciones de fuego y movimiento de la escuadra, tarea realizada con munición de combate y cumplida sin contratiempo alguno, lo que revela el óptimo grado de preparación alcanzado gracias a la notable labor realizada por los Oficiales Instructores. Los Cadetes antiguos cumplieron también su instrucción como patrulleros y finalizaron el Curso de Tiro II.

Por su parte, los Subalféreces del I Curso Militar se abocaron al Curso de Armamento y Equipo Común, en el cual se destacaron especialmente por su exitoso empleo de morteros de 81 y 120 milímetros. Además, dieron cumplimiento al Curso de Guerrillas y Contraguerrillas en predios militares de la localidad de Papudo.

Como es habitual, a pocas semanas de su graduación como Oficiales, los Subalféreces del II Curso Militar se constituyeron en eficientes instructores auxiliares de los restantes tres niveles,

Copyright 2016. Chile.
Escuela Militar del Libertador Bernardo O'Higgins
Biblioteca

poniendo así a prueba su capacidad didáctica, elemento básico en su futura acción al frente de las tropas que les corresponda mandar. En el Ejercicio Final se desempeñaron como ayudantes del Comandante de Sección y como Comandantes de Escuadra titulares.

Al finalizar la campaña, las autoridades de la Escuela hicieron manifiesta su satisfacción por los logros obtenidos y destacaron el mérito de la Sección Instrucción Militar, al mando del Capitán Eduardo Tello Jerez, que hizo posible que todos los múltiples factores que conforman una campaña se conjugaran tan perfectamente.

El Mayor Marcos López Ardiles, Comandante del I Batallón, entrega las últimas instrucciones antes de un ejercicio.

La misión comienza.

Copyright 2016. Chile.
Escuela Militar del Libertador Bernardo O'Higgins
Biblioteca

El Comandante de la Unidad de Trabajo expone la situación de combate al Director de la Escuela, Coronel Emilio Timmermann Undurraga.

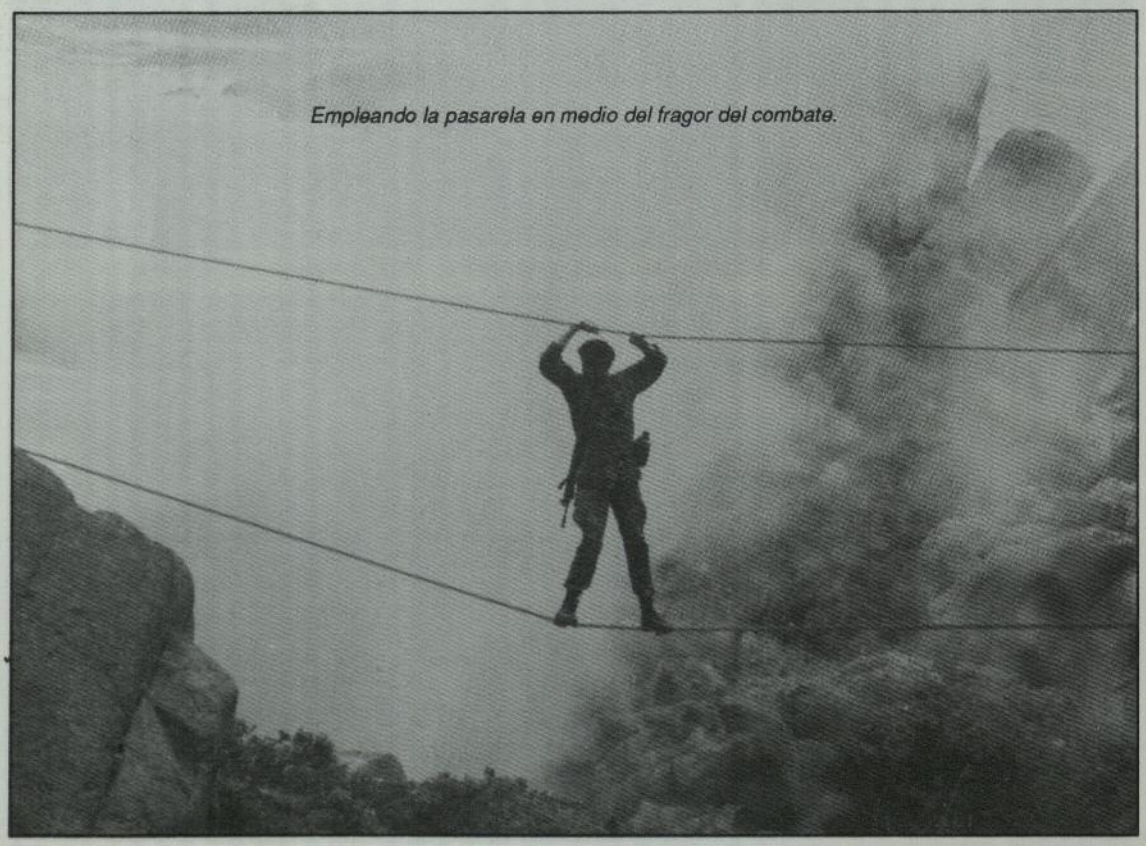

Empleando la pasarela en medio del fragor del combate.

Copyright 2016. Chile.
Escuela Militar del Libertador Bernardo O'Higgins
Biblioteca

Ya a la vista del objetivo, los hombres se confunden con el terreno próximos a culminar su misión.

Desde la última trinchera, minando la resistencia enemiga.

El asalto final.

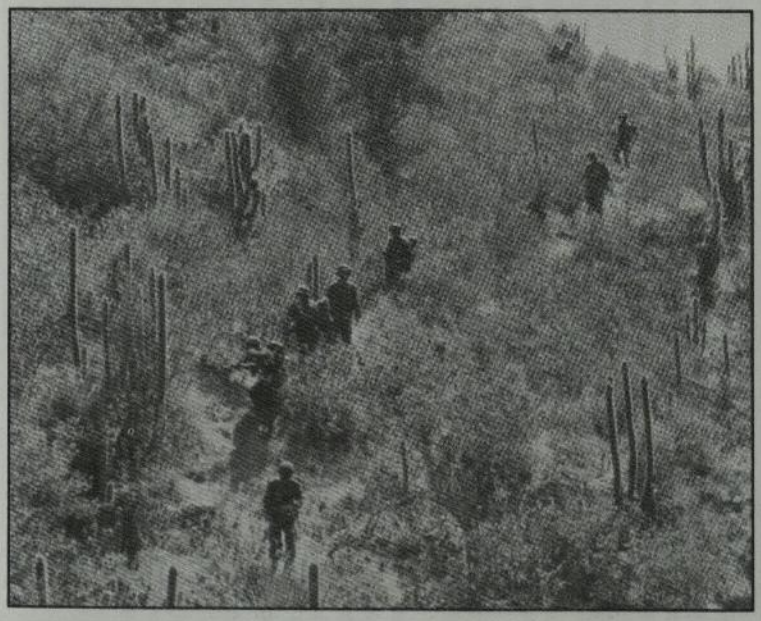

El retorno victorioso, acompañados por la imponente vegetación.

Copyright 2016. Chile.
Escuela Militar del Libertador Bernardo O'Higgins
Biblioteca

NUESTRO DIRECTOR NOMINADO BRIGADIER

Con fecha 01. XII. 1993, el Director de la Escuela Militar, Coronel Emilio Timmermann Undurraga, fue nominado como Brigadier de Ejército. La distinción fue recibida con sincera satisfacción por todo el personal del Instituto y motivó una austera pero muy significativa ceremonia en la que el Comandante del Comando de Institutos Militares Subrogante, Brigadier Rodolfo Sánchez Rubio, le impuso las insignias de su nuevo rango.

La honrosa nominación encuentra al Brigadier Timmermann Undurraga en plena labor al frente del Primer Instituto Matriz de la Institución y el más antiguo del país, sólidas bases que durante su Dirección se han visto plenamente dignificadas por sus condiciones de educador y soldado.

El Comandante del Comando de Institutos Militares Subrogante, Brigadier Rodolfo Sánchez Rubio, impone al Director de la Escuela Militar, Brigadier Emilio Timmermann Undurraga, las insignias de su nuevo rango.

Representantes de todos los estamentos de la Escuela testimoniaron a nuestro Director la alegría que en todos provocó su nominación como Brigadier de Ejército.

Copyright 2016. Chile.
Escuela Militar del Libertador Bernardo O'Higgins
Biblioteca

GRATOS MOMENTOS

La vida militar, esforzada e intensa, tiene momentos en que la cohesión y la camaradería permiten un paréntesis de solaz en medio de las duras jornadas del servicio. Cien Aguilas captó para el recuerdo algunos de esos instantes de alegría, buen humor y sana convivencia.

En la tradicional cena de despedida a los Oficiales que dejan la Escuela en virtud a nuevas destinaciones, nuestro Director y señora Vivien C. de Timmermann Undurraga, entregan sendos recuerdos al TCL. Erich Von Chrismar de Amesti y señora.

Muy felices con sus obsequios, el Teniente Carlos Catalán Sch. y señora.

La visita de los familiares a los Cadetes recién ingresados permite momentos de encuentro y amistad.

Con motivo de la celebración de su cumpleaños, el Director del Instituto recibe el obsequio del Centro de Profesores, entregado por el Vicepresidente de la Orden, Profesor Pablo Sadá Azar, y por el Decano, Profesor Jorge Parada Reyes.

Copyright 2016. Chile.
Escuela Militar del Libertador Bernardo O'Higgins
Biblioteca

Toda una señera tradición es la de celebrar alegremente los ascensos. El Director y el Subdirector de la Escuela colocan sus nuevas insignias al Mayor Fernando Gaete Paredes, mientras aguarda el Mayor Alejandro Arancibia Ramírez.

Con buen humor -e indiscutible elegancia- fue celebrado el Día del Padre, gracias al entusiasmo de las abnegadas esposas de esta gran familia militar.

Los Subalféreces Felipe Galleguillos y Francisco Vásquez disfrutan la tradicional Fiesta de la Escuela en la bella compañía de Marisol y María José Pérez.

Un instante de charla en medio de la animación de la fiesta. Sra. Vivien C. de Timmermann Undurraga; nuestro Director, BGR. Emilio Timmermann Undurraga; Loli O. de Parada Reyes; su esposo Jorge Hernán, Decano del Instituto; y el Decano y figura señera de la educación chilena Profesor Alejandro Casals Morales.

Copyright 2016. Chile.
Escuela Militar del Libertador Bernardo O'Higgins
Biblioteca

ESCUELA EN MARCHA

OCTUBRE

Al conmemorarse un nuevo aniversario de la Batalla de Rancagua, el Comandante del Primer batallón, Mayor Marcos López Ardiles, pronunció una notable alocución en la histórica plaza de la ciudad.

NOVIEMBRE

La Jefatura de Material de Guerra realizó una visita profesional a la Escuela. Al finalizar la actividad, el Brigadier General Florencio Tejos Martínez hizo entrega de un obsequio al Instituto en la persona de nuestro Director.

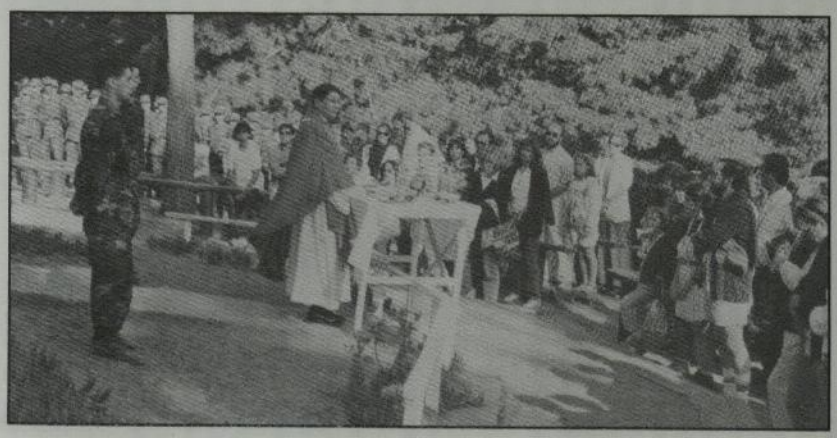

DICIEMBRE

Durante la Campaña final del Batallón Germania, el Capellán del Instituto, Presbítero Dixon Yáñez, celebra la Santa Misa ante los integrantes del batallón y sus familiares, frente a la gruta erigida en honor de nuestra Patrona y Generala en el predio militar de Pichicuy.

Copyright 2016. Chile.
Escuela Militar del Libertador Bernardo O'Higgins
Biblioteca

Valioso reconocimiento:

ENTREGA DE DISTINTIVOS Y SABLES

En una significativa ceremonia realizada en el Patio de Honor de nuestro Instituto, los alumnos promovidos del Segundo Año Escuela al I Curso Militar recibieron el sable que acredita su condición de Subalféreces de Ejército.

En la misma oportunidad fueron distinguidos los alumnos que accedieron a la Lista de Honor por su promedio general igual o superior a 6.00; o la Lista de Mérito, aquellos que alcanzaron un promedio entre 5.50 y 5.99.

Recibieron también sus insignias distintivas y trofeos los alumnos destacados en diferentes actividades durante el transcurso del año lectivo 1993.

Al dirigirse a los galardonados, el Director de la Escuela resaltó el hecho de obtener un reconocimiento a partir exclusivamente del esfuerzo personal, situación que deberá repetirse muchas veces a lo largo de la carrera militar, para alcanzar así los laureles y distinciones a que todo alumno de la Escuela Militar tiene el deber de aspirar.

El Comandante del I Curso Militar, Capitán Patricio Espinosa Zanelli, recibe el trofeo "Lautaro", a la compañía de mejor rendimiento físico, de manos del Director del Instituto, Brigadier Emilio Timmermann Undurraga.

Copyright 2016. Chile.
Escuela Militar del Libertador Bernardo O'Higgins
Biblioteca

El sable, símbolo de la alta responsabilidad que supone el mando, es recibido por el Cadete Ricardo Lira B. de manos del Teniente Aleksi Gloffka Reyes.

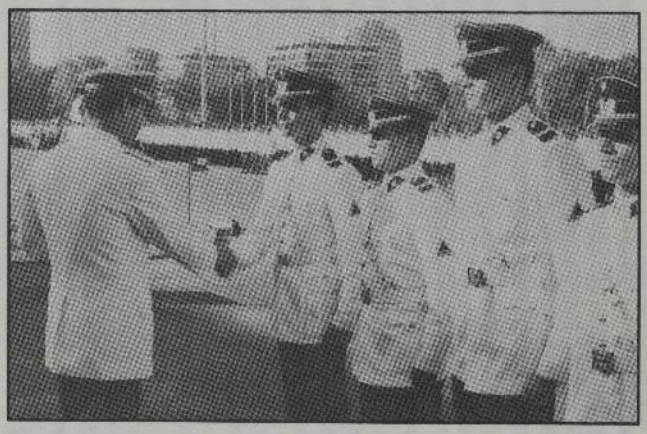

El Comandante del Curso Militar, Mayor Jorge Dowling Montalva, felicita a los nuevos Brigadieres Francisco Valenzuela B., Mauricio Rojas F., Jaime Riquelme y Rodrigo Arce D.

El Director de la Escuela felicita al mejor deportista del período 1993-1994, S.A. Sergio Torrealba Triviño.

Copyright 2016. Chile.
Escuela Militar del Libertador Bernardo O'Higgins
Biblioteca

En la intimidad de nuestra Aula Magna:

SOLEMNE ENTREGA DE PREMIOS INTERNA

El Brigadier Emilio Timmermann Undurraga, Director de la Escuela Militar, se refirió al significado de los galardones que serían entregados a los futuros Oficiales.

La vida militar es un permanente culto al deber, y es en su cumplimiento pleno donde el soldado encuentra la máxima satisfacción, por encima de cualquier otra motivación material.

Para los alumnos de nuestra Escuela, todos ellos imbuidos desde temprana edad en tan nobles principios, el reconocimiento por los esfuerzos conducentes a cumplir cada misión se vive fundamentalmente en el interior de cada conciencia, pudiendo también expresarse en un galardón material cuyo real valor es trasunto de aquella alegría interna.

Por ese motivo, el hecho de entregar premios a quienes -mejores entre los mejores- se hayan destacado particularmente, reviste una significación de enorme contenido espiritual, al cual se le otorga la trascendencia y el marco de solemnidad que merece.

En el Aula Magna del plantel y presidida por el señor Comandante del Comando de Institutos Militares, Brigadier General Ricardo Izurieta Caffarena, se procedió a hacer entrega de sus premios a quienes pocas horas más tarde egresarían del Alcázar para ir a encarnar su vocación a través de toda la geografía de la Patria.

El premio Jefatura del Servicio de Material de Guerra es entregado por el Brigadier General Florencio Tejos Martínez al S.A. Felipe Vergara V.

Copyright 2016. Chile.
Escuela Militar del Libertador Bernardo O'Higgins
Biblioteca

Subalférez Mayor Jorge Vega Muñoz, Primera Antigüedad de la Promoción Diciembre 1993.

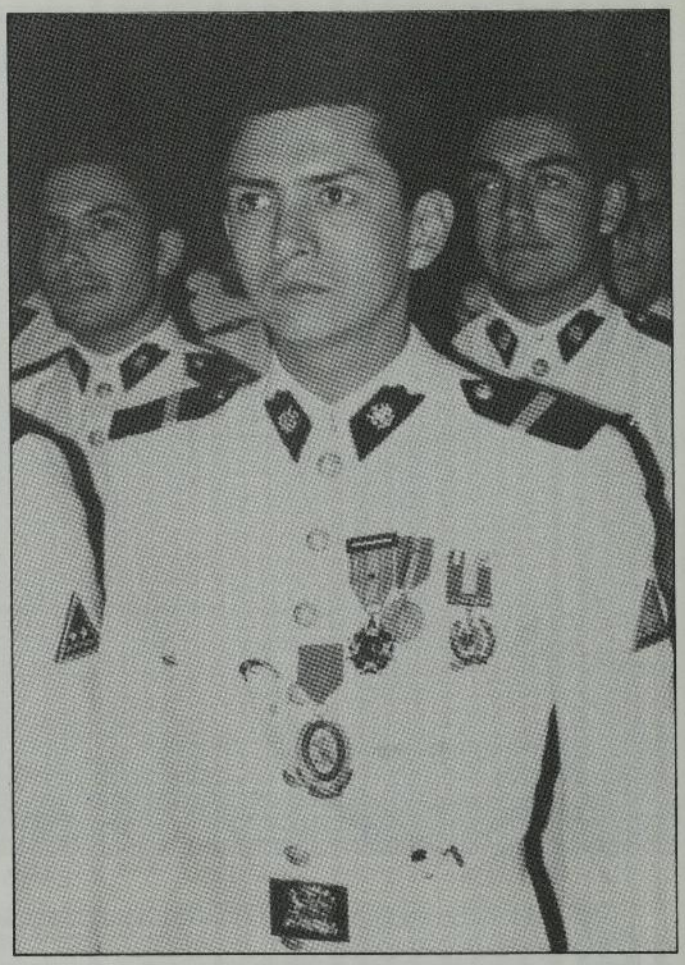

El Brigadier Mayor Felipe Streitt Godoy recibe el premio Federación Ecuestre de Chile, de manos del Brigadier General César Streitt González.

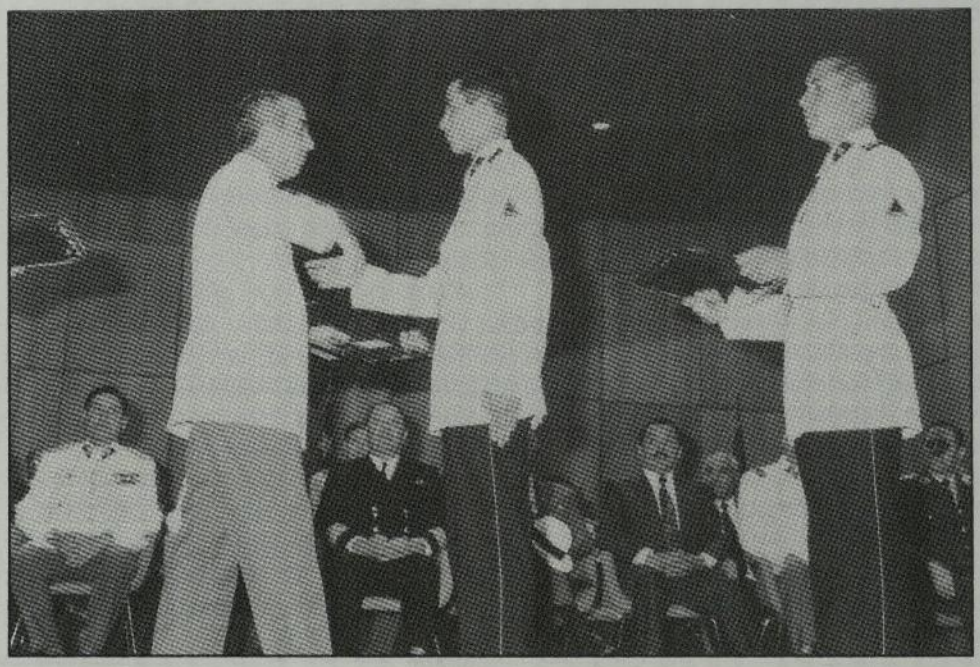

Copyright 2016. Chile.
Escuela Militar del Libertador Bernardo O'Higgins
Biblioteca

GRADUACION DE OFICIALES

En presencia de las más altas autoridades del país, la Escuela Militar graduó a la promoción de Oficiales Diciembre de 1993.

Se renovó así la tradicional ceremonia que marca el cumplimiento de la misión que le está asignada a nuestro plantel. El Patio de Honor fue escenario, en primer término, de una espectacular alegoría histórica que mostró diferentes episodios alusivos al aporte del Ejército a la construcción de la chilenidad.

Tras tan significativo preámbulo, se dio paso a la solemne graduación en la que recibieron su grado de Alférez ciento cuarenta y cinco ex alumnos del Alcázar, a quienes el Director del plantel, Brigadier Emilio Timmermann Undurraga, se dirigió en los siguientes términos:

"La Escuela Militar, en fiel cumplimiento del sagrado compromiso contraído por la célebre sentencia de su fundador, Capitán General Dn. Bernardo O'Higgins, al expresar: "En esta academia está basado el porvenir del Ejército y sobre este Ejército la grandeza de Chile", entrega hoy a nuestra Patria una nueva promoción de Oficiales, como lo ha venido haciendo desde aquellos lejanos tiempos, cuando aún nuestro suelo se estremecía por el enfrentamiento bélico producto de nuestra emancipación, y por disensiones internas naturales de un proceso en que debían conjugarse disímiles voluntades políticas y de todo orden. Nuestro Instituto, pese a todas las dificultades, jamás fue abatido por contingencia alguna y continuó como hasta hoy brindando a nuestra patria los frutos de sus denodados esfuerzos.

Alféreces que esta noche os graduáis como Oficiales de nuestro Ejército, viven en estos momentos uno de los acontecimientos más significativos en la existencia de un hombre al cambiar la vida de estudiante por la de un profesional, hecho de particular trascendencia para ustedes, ya que al dejar el uniforme de cadetes, se convierten más que todo en conductores de hombres, con la gran responsabilidad de integrarse a la elite de una Institución cuya historia es una cadena de hechos gloriosos que, junto con representar el más legítimo

Copyright 2016. Chile.
Escuela Militar del Libertador Bernardo O'Higgins
Biblioteca

El Primer Mandatario de la Nación y el Señor Comandante en Jefe del Ejército, acompañados por el Director de la Escuela Militar, se dirigen a la Tribuna de Honor tras haber revistado la Unidad de Formación.

orgullo de aquellos que visten el uniforme de la Patria, constituye un patrimonio de la raza que cada chileno lleva con emoción en lo más profundo de su espíritu. Jamás olviden que son legítimos herederos de aquellos cadetes que en los llanos de Maipú se inmortalizaron como las Cien Aguilas bravas que hicieron grande a Chile en la América austral.

Desde esa memorable fecha, los alumnos egresados de este templo del deber han demostrado su alta eficiencia profesional como excelentes combatientes, acrisolados en los más variados escenarios de nuestro dilatado territorio, desde las ardientes arenas del desierto hasta las gélidas regiones de nuestro lejano sur, sin olvidar en momento alguno la consigna de siempre adelante y sin otra alternativa que la de vencer o morir.

Es un gran honor para el que habla, jóvenes Oficiales, el dirigir a ustedes estas palabras ante las más altas autoridades de nuestro país y distinguidos representantes de naciones amigas. Abrigo la más absoluta seguridad que la presencia de todos ellos, presidida por la de Su Excelencia el Presidente de la República, en compañía de nuestro Alto Mando encabezado por el Señor Comandante en Jefe del Ejército, constituye el más alto y significativo valor espiritual para ustedes y sus familiares más cercanos en estas trascendentales circunstancias de vuestras vidas.

En este más que centenario Instituto, habéis sido formados para ejercer la profesión militar, como Oficiales del Ejército de Chile y, para ello, habéis sido sometidos a un completo proceso de formación de valores y principios, con especial énfasis en lo intelectual, en lo espiritual, en lo físico y en lo netamente profesional. Habréis corroborado que vuestra carrera requiere más que todo de una profunda vocación, hecho que, estoy seguro, percibisteis desde aquellos días en que como joven adolescente os iniciasteis en las rígidas y duras disciplinas militares, sintiéndolas como progresiva transformación que os convirtió de niño a hombre. Sé que en estos instantes vuelven a vuestras mentes llenas de emoción, muchos pasajes de vuestra existencia aquí, los que quedarán grabados para siempre en los muros silenciosos de este Alcázar, los que les servirán de mudo testigo cuando llenos de nostalgia, en las lejanas guarniciones, recuerden con cariño su vida de cadetes. ¿Cómo no van a recordar con tristeza el día que vuestros padres volvieron a sus casas después de confiarlos a esta Escuela que durante cuatro años fue su segundo hogar? ¿Podrían olvidar el primer día de salida? ¿Y la solemne ceremonia de vuestro Juramento a la

Copyright 2016. Chile.
Escuela Militar del Libertador Bernardo O'Higgins
Biblioteca

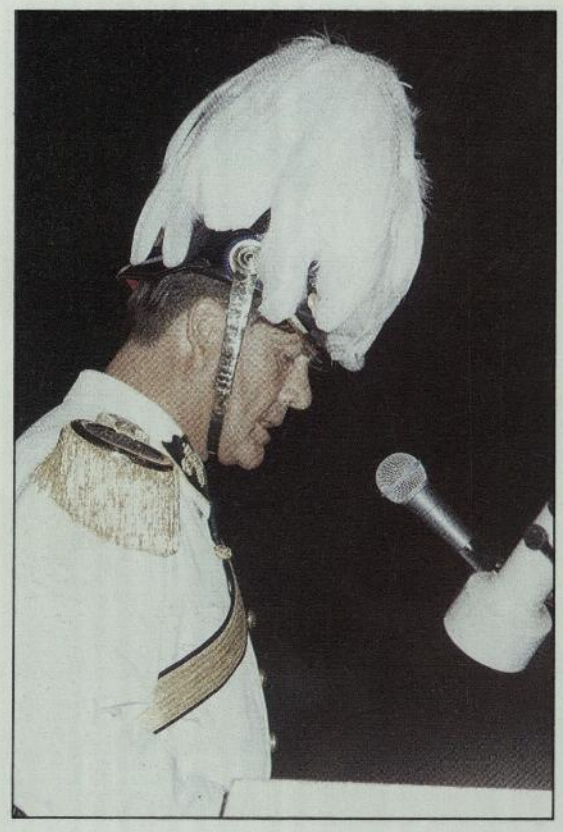

"... y tengan presente que sólo ante Dios y el Tricolor de la Estrella Solitaria puede ofrendar su espada un Oficial del Ejército de Chile."

Bandera que los convirtió en fieles soldados de la Patria? ¿Las fatigosas marchas y la rudeza del combate en campaña?

El que os habla es un viejo soldado que, con su experiencia, les pronostica que mientras más tiempo transcurra, más recordarán con justificado reconocimiento a vuestros instructores y maestros y a vuestra querida Escuela. Recuerden también que por siempre seguirá siendo el hogar de cada uno. Si mucho llevan de ella, mucho también es lo que de ustedes queda en la misteriosa densidad de estos muros.

La vocación profesional y el cariño a la Institución que habéis acrecentado día a día les permitirá aceptar una forma de vida llena de sacrificios en la cual os comprometéis al servicio de la Patria en su Ejército, compromiso por el que habéis renunciado voluntariamente a muchos beneficios y comodidades que serían perfectamente legítimos en otros campos o profesiones, y, más aún, habéis jurado entregar incluso vuestras vidas cuando la Patria así lo requiera, para lo cual habéis adquirido la reciedumbre del soldado chileno.

En el transcurso de vuestra carrera, al margen de las tareas propias a vuestro grado, estaréis permanentemente sometidos a realizar cursos de perfeccionamiento, en los que el estudio perseverante, una profunda reflexión y el interés y conocimiento de los problemas propios de la profesión, serán unas de las constantes de vuestro quehacer como Oficiales.

Me permito reconocer públicamente el especial valor que ha tenido para la formación de estos nuevos Oficiales la decidida participación de sus padres y apoderados, que un día, confiados, entregaron a esta Escuela a sus hijos adolescentes, a los que hoy después de cuatro años ven consagrando sus vidas a una vocación tan profunda como la que requiere la carrera de las armas. Damos a ustedes las gracias por vuestro valioso aporte apoyando permanentemente las legítimas inquietudes de vuestros hijos, reforzando sus elevados sentimientos, junto con impulsarlos para la consagración de sus nobles propósitos. Les agradecemos también el hecho que en estas funciones vosotros mismos os habéis incorporado y vivido esas inquietudes, sabiendo de las actividades, pos-

Ciento cuarenta y cinco voluntades puestas sabiamente al servicio de Chile.

Copyright 2016. Chile.
Escuela Militar del Libertador Bernardo O'Higgins
Biblioteca

Tras la brillante ceremonia, nuestro Comandante en Jefe, Capitán General Augusto Pinochet Ugarte, dialoga con el señor Presidente de la República, don Patricio Aylwin Azócar; el señor Presidente del Senado, don Gabriel Valdés Subercaseaux; el Director de la Escuela Militar, Brigadier Emilio Timmermann Undurraga y el Sargento Primero Fernando Valdivia Herrera.

tulados y enseñanzas de la Escuela, llegando a ser parte de ella, lo que reconocemos con los sentimientos propios de un soldado acrecentados por el ambiente de esta noche tan llena de solemnidad.

Señores Padres y Apoderados, reciban nuestros más cálidos y sinceros reconocimientos, mientras compartimos vuestro legítimo orgullo y justificada emoción.

Jóvenes Oficiales, teniendo como testigo a Dios y a nuestra bandera, han dejado de pertenecer a la legión de los caballeros del penacho blanco y rojo, para transformarse, bajo el glorioso uniforme de la Patria, en los legionarios de la misión más sagrada que pueda confiar un país a sus hijos predilectos: su sagrada y legítima defensa.

No olvidéis que vuestra nobleza y señorío serán más grandes en la medida en que vuestro juicio os permita comprender que el poder y la fuerza que tendrán en muchas circunstancias de vuestro desempeño como Oficiales, deben ser empleados sólo en causas justas y con el más profundo convencimiento que no hay otro camino para salvar vuestro honor; tampoco olviden que si el destino les depara la acción, vuestra conducta ya está reiteradamente señalada por el ejemplo de tantos heroicos Oficiales que llenaron de gloria a nuestra Patria en el sagrado cumplimiento del deber.

Sepan inclinarse ante la Patria, porque en ella se resumen Ejército, familia, Escuela y victoria, y tengan presente que sólo ante Dios y el tricolor de la estrella solitaria puede ofrendar su espada un Oficial del Ejército de Chile".

☆ ☆ ☆

Copyright 2016. Chile.
Escuela Militar del Libertador Bernardo O'Higgins
Biblioteca

NUESTRO NUEVO SUBDIRECTOR

El Teniente Coronel Fernando Duarte Martínez-Conde asumió la Subdirección de la Escuela Militar, en reemplazo del Teniente Coronel Tulio Hermosilla Arriagada designado para comandar el Regimiento de Infantería Nº 8, "Tucapel", en la ciudad de Temuco.

Tras haber desempeñado brillantemente diversos cargos en el Instituto, el TCL. Tulio Hermosilla Arriagada deja en el Alcázar la imperecedera lección de su ejemplo. Con el Comandante del glorioso "Tucapel", nuestro Director, Brigadier Emilio Timmermann Undurraga, y el nuevo Subdirector de la Escuela Militar, Teniente Coronel Fernando Duarte Martínez-Conde.

Copyright 2016. Chile.
Escuela Militar del Libertador Bernardo O'Higgins
Biblioteca

CURRICULO DEL
TCL. FERNANDO DUARTE MARTINEZ-CONDE

ARMA	: Infantería
ESPECIALIDAD PRIMARIA	: Oficial de Estado Mayor
ESPECIALIDAD SECUNDARIA	: Instructor Militar de Montaña. Profesor Militar en las asignaturas de Táctica y Logística General. Profesor de Academia en la asignatura de Logística.
CASADO CON	: Sra. María Eugenia Macaya Zentilli
HIJOS	: 3
DESTINACIONES	• Regto. Inf. Mña. Nº 11 "Caupolicán" • Escuela de Suboficiales • Escuela de Infantería • Academia de Guerra • Escuela de Infantería, como Cdte. I. Btn. Inf. Mec. • CJE. Observador Militar de Naciones Unidas en India y Pakistán. • Comandancia en Jefe del Ejército.
CURSOS:	• Aplicación básica del Oficial Subalterno • Curso básico de orientación para apuntes en Fuerte Gulick-Panamá. • Aplicación de Cdtes. de UUFF. de Infantería. • Armas pesadas de Infantería en Sudáfrica. • Capacitación pedagógica. • Regular de Estado Mayor. • Relaciones Industriales y Administración de Personal.
CONDECORACIONES:	• Servicios distinguidos de segunda clase. • Estrella Militar de las FFAA. en el grado "Estrella Militar". • Estrella de Honor por servicios distinguidos en el grado "Estrella". • Minerva. • Diosa Minerva. • Misión Cumplida. • Medalla de las Naciones Unidas. • Estrella Militar de las FFAA. en el grado "Estrella al Mérito Militar". • Orden de Mayo al Mérito Militar en el grado de "Encomendador". • Estrella de Honor al Mérito de Estado Mayor.

Copyright 2016. Chile.
Escuela Militar del Libertador Bernardo O'Higgins
Biblioteca

SUBALFEREZ MAYOR DE LA ESCUELA MILITAR 1994

Subalférez Carlos Parra Meier

BRIGADIERES MAYORES

Brig. May. Francisco Valenzuela Basulto
Brig. May. Enrique Rebolar Soler
Brig. May. Jaime Riquelme Castañeda
Brig. May. Mario Colville Naveas
Brig. May. Rodrigo Arce Ducassou

LISTA DE HONOR

FUNDAMENTACION :

Serán reconocidos en la Lista de Honor aquellos alumnos cuyo promedio general haya sido igual o superior a 6.00 en todas las áreas formativas y ninguna de cuyas notas de asignatura sea inferior a 5.50.

I A.E. Cad. Diego Ferrada Walker
II A.E. Cad. Raúl Ferreira Assad
Cad. Nelson Cantillana Díaz
III A.E. S.A. Carlos Parra Meier
S.A. Enrique Rebolar Soler
S.A. Mario Colville Naveas
S.A. Carlos Gómez Ortiz

Copyright 2016. Chile.
Escuela Militar del Libertador Bernardo O'Higgins
Biblioteca

LISTA DE MERITO

FUNDAMENTACION :

Serán reconocidos en la Lista de Mérito aquellos alumnos que hayan obtenido como promedio general 5.50 o más en todas las áreas formativas y ninguno de cuyos promedios de asignatura sea inferior a 5.0.

I A.E.

Cad. Gonzalo Cortés de la Piedra
Cad. José Marchant Villarroel
Cad. Francisco Jiménez Miranda
Cad. Antonio Martínez Bousek
Cad. Jaime Castro Valdivieso
Cad. José Piedra Díaz
Cad. Alvaro Gonzalo Madrid Mc Innes
Cad. Fernando Mella Spuller
Cad. Adolfo Barra Moscoso
Cad. Luis Ramírez Reyes
Cad. Pedro Barrientos Soto
Cad. Raúl Briones Arévalo
Cad. Felipe Cerda Carrizo
Cad. Manuel Ramírez Basualto
Cad. Mauricio Puebla Sepúlveda
Cad. Leonardo Albornoz Salinas
Cad. Luis Ogueda Riffo
Cad. Nicholas Mac Donald Vivanco
Cad. Gonzalo Cabello Guerra
Cad. Pedro Zamanillo Gálvez
Cad. Alejandro Gorayeb Fuentes
Cad. Waldo Rea Marinkovic
Cad. Héctor Salinas Ternicier
Cad. Esteban Olmos Bonino
Cad. Hugo Valdés Vera
Cad. Hugo Harvey Valdés
Cad. Oscar Saavedra Arévalo
Cad. Rodrigo Bravo Garrido
Cad. Alejandro Pérez Reveco
Cad. Guillermo Castro Bertrand
Cad. David Mora Meynet

II A.E.

Cad. José León Gould
Cad. Mauricio Ibarra Zoellner
Cad. Gabriel Alliende Zúñiga
Cad. Carlos Cammas Wittich
Cad. Carlos Campos Hinojosa
Cad. Juan Fuente-Alba Pinochet
Cad. Helmut Ramírez Braun
Cad. José Cortés Yakcich
Cad. Christian Zincker Kramm
Cad. Michael Woolvett Vila
Cad. Carlos Sáez Jaime
Cad. Rodrigo Alvarez Arellano
Cad. Jaime Fernández Wickel
Cad. Marcelo Verschae Verschae
Cad. Pedro Navarrete Arce
Cad. Andrés Fellemberg Van der Molen
Cad. Christian Flores Arlegui
Cad. Víctor Farías Sepúlveda
Cad. Christian Reinbach Parada
Cad. Omar Blanchait Achondo
Cad. Cristián Momberg Recabal
Cad. Christian Vera Soto
Cad. Mario Vera Pérez
Cad. Oscar Tacussis Miranda
Cad. Roque González Carvallo
Cad. Leonardo Palma González
Cad. Francisco Pizarro Barrios
Cad. Francisco Hurtado Cruz
Cad. Mauricio Cereceda Truan
Cad. Marcelo Medalla Riquelme
Cad. Alex Hermosilla Espinoza
Cad. Raúl Palma González
Cad. Rodrigo Guajardo Santana
Cad. Rodrigo González Salas
Cad. Chile Barrera Olivares

III A.E.

S.A. Francisco Valenzuela Basulto
S.A. Mauricio Rojo Fuentes
S.A. Jaime Riquelme Castañeda
S.A. Rodrigo Arce Ducassou
S.A. Felipe León Peppel
S.A. César Sarria Moller
S.A. Felipe Jofré Letelier
S.A. Martín Inzunza Núñez
S.A. Jorge Contreras Blumel
S.A. Carlos Urrutia Aray
S.A. Marcelo Medina Sandoval
S.A. Javier López González
S.A. Claudio Reyes Contreras
S.A. Karl Goldberg Barrionuevo
S.A. Nicolás Díaz Bórquez
S.A. Fernando Ruiz Valenzuela
S.A. Luis Serrano Quintana

Copyright 2016. Chile.
Escuela Militar del Libertador Bernardo O'Higgins
Biblioteca

CUERPO DE OFICIALES 1993

PRIMERA FILA

MAY. Carlos Moller R.
MAY. Pedro Pablo Bustos V.
TCL. Tulio Hermosilla A.
BGR. Emilio Timmermann U.
TCL. Juan Donaire E.
MAY. Marcos López A.
MAY. Jorge Dowling M.

SEGUNDA FILA

MAY. Marcelo Rebolledo S.
MAY. Fernando Gaete P.
MAY. Alejandro Arancibia R.
MAY. Alberto Fernández P.
MAY. Christian Slater E.
MAY. Jorge Franklin S.
CAP. Juan Luis Martin Q.

TERCERA FILA

CAP. Carlos Méndez N.
CAP. Alberto González M.
CAP. Miguel Barahona G.
CAP. Hernán Cárdenas T.
CAP. Hernán Toledo A.
CAP. Gonzalo Ramírez F.
CAP. Arturo Leopold G.

CUARTA FILA

CAP. Hugo Núñez B.
CAP. Eduardo Tello J.
CAP. Jorge Cornejo B.
CAP. Ernesto Díaz S.
CAP. Leonardo Prat F.
CAP. Hernán Pineda A. .

QUINTA FILA

CAP. Alberto Elissalde V.
CAP. Ricardo Rojas S.
CAP. Mauricio Cánepa B.
CAP. Alejandro Pantoja M.
CAP. Gerardo Stuven R.
CAP. Mario Messen C.
CAP. Pablo Solorza S.

SEXTA FILA

CAP. Luis Podestá C.
CAP. Patricio Torres A.
CAP. Fulvio Queirolo P.
CAP. Jorge Schalchli P.
CAP. Jorge Castro K.
CAP. Guillermo Opazo L.
CAP. Víctor del Prado M.

SEPTIMA FILA

TTE. Jorge Lecanda R.
TTE. Germán Schell O'K.
TTE. Edmundo Villarroel G.
TTE. Luis Fontaine R.
TTE. Helmut Kraushaar H.
TTE. Marcelo Aichele G.
TTE. Rafael Fernández B.

OCTAVA FILA

TTE. Aleksi Gloffka R.
TTE. Patricio González T.
TTE. Jorge Morales F.
TTE. Curt Hald de la Torre
TTE. Alejandro García M.L.
TTE. Marcelo Núñez M.

NOVENA FILA

TTE. Rodrigo López S.
TTE. Osvaldo Vallejos M.
TTE. Alvaro Lorca M.
TTE. Vicente Brand F.
TTE. Claudio Morales K.
TTE. José Farías M.
TTE. Carlos Rodríguez L.

DECIMA FILA

TTE. Pablo Onetto J.
TTE. Patricio Veas S.
TTE. Luis Arangua W.
TTE. Edward Slater E.
TTE. Cristián Fuenzalida A.
TTE. Marcelo Mezzano E.
TTE. Pablo Núñez B.
TTE. Rodrigo Iduya V.
TTE. Marcelo Masalleras V.
TTE. Rafael Villarroel O.

Copyright 2016. Chile.
Escuela Militar del Libertador Bernardo O'Higgins
Biblioteca

Copyright 2016. Chile.
Escuela Militar del Libertador Bernardo O'Higgins
Biblioteca

CUERPO DE PROFESORES
1993

PRIMERA FILA

PROF. Hernán Fuentes B.
PROF. Alejandro Casals M.
TCL. Tulio Hermosilla A.
PROF. Pedro Ricciulli M.
BGR. Emilio Timmermann U.
PROF. Julio Castro S.
MAY. Pedro Pablo Bustos V.
PROF. Fernando Cortez M.
CAP. Mauricio Cánepa B.

SEGUNDA FILA

PROF. Jorge Parada R.
PROF. Jorge Mella M.
PROF. Octavio Bertoni A.
PROF. José Massardo S.

TERCERA FILA

PROF. Leonardo Kittsteiner C.
PROF. Héctor Ortega P.
PROF. Fernando Jerez P.
PROF. M. Ximena Solar V.
PROF. Iván Wells L.
PROF. Sergio Solar P.
PROF. Julio Ilabaca S.
PROF. Carlos Larenas L.

CUARTA FILA

PROF. Patricia Manzanares O.
PROF. Enriqueta Lipari V.
PROF. Cristina Guerrero B.
PROF. Fanny Ganter M.
PROF. Melina Aravena B.
PROF. Gloria Moreno L.
PROF. Mara Venegas W.

QUINTA FILA

PROF. Ximena Saragoni H.
PROF. Ximena Pino B.
PROF. Cristina Barboza M.
PROF. Jaime Cienfuegos T.
PROF. Juan Hidalgo J.
PROF. Gonzalo Izurieta F.
PROF. Patricio Cabezas L.

SEXTA FILA

PROF. Lino Dávila A.
PROF. Mario Aranda L.
PROF. Gonzalo Canales B.
PROF. Enrique Riofrío C.
PROF. Víctor Lira G.
PROF. David Miranda M.
PROF. Guillermo Saltarini S.

SEPTIMA FILA

PROF. Belisario Dittus T.
PROF. Herman Kramer M.
PROF. Sergio Ubal V.
PROF. Moisés Letelier I.
PROF. Juan Bersano D.

OCTAVA FILA

PROF. Enrique Córdova C.
PROF. Luis Díaz T.
PROF. Julio Miranda E.
PROF. Sergio Alcaíno R.
PROF. Mario Oliva A.

NOVENA FILA

PROF. Eugenio Covarrubias B.
PROF. Gustavo Gleissner G.
PROF. Roberto Riquelme V.
PROF. Hugo Galli M.

Copyright 2016. Chile.
Escuela Militar del Libertador Bernardo O'Higgins
Biblioteca

Copyright 2016. Chile.
Escuela Militar del Libertador Bernardo O'Higgins
Biblioteca

PRIMERA COMPAÑIA
Comandante: Capitán Ricardo Rojas S.
Tenientes: Vicente Brand F., Osvaldo Vallejos M., Carlos Rodríguez L. y Marcelo Masalleras V.

Copyright 2016. Chile.
Escuela Militar del Libertador Bernardo O'Higgins
Biblioteca

SEGUNDA COMPAÑIA
Comandante: Capitán Mario Messen C.
Tenientes: Cristián Fuenzalida A., Alvaro Lorca M. y Edward Slater E.

Copyright 2016. Chile.
Escuela Militar del Libertador Bernardo O'Higgins
Biblioteca

TERCERA COMPAÑIA
Comandante: Capitán Hernán Cárdenas T.
Teniente: Alejandro García M. L.

Copyright 2016. Chile.
Escuela Militar del Libertador Bernardo O'Higgins
Biblioteca

CUARTA COMPAÑIA
Comandante: Capitán Carlos Méndez N.
Tenientes: Patricio González T., Carol Urzúa S. y Marcelo Núñez M.

Copyright 2016. Chile.
Escuela Militar del Libertador Bernardo O'Higgins
Biblioteca

PRIMER CURSO MILITAR
Comandante: Capitán Patricio Espinosa Z.
Tenientes: Luis Besamat O., Marcelo Mezzano E., Jorge Lecanda R. y Marcos Navea L.

Copyright 2016. Chile
Escuela Militar del Libertador Bernardo O'Higgins
Biblioteca

SEGUNDO CURSO MILITAR
Comandante: Capitán Arturo Leopold G.
Tenientes: Curt Hald de la T., Marcelo Aichele G., Germán Schell O'K. y Claudio Morales K.

Copyright 2016. Chile.
Escuela Militar del Libertador Bernardo O'Higgins
Biblioteca

OFICIALES GRADUADOS EN EL CURSO DE AYUDANTIA GENERAL
Comandante: Capitán Arturo Leopold G.
Teniente: Claudio Morales K.

CUADRO PERMANENTE DE LA ESCUELA MILITAR 1993

Copyright 2016. Chile.
Escuela Militar del Libertador Bernardo O'Higgins
Biblioteca

PROMOCION 1993

INFANTERIA

1.- ALF. Cristián E. Cerda Arriagada

2.- ALF. Fernando H. Silva Ramírez

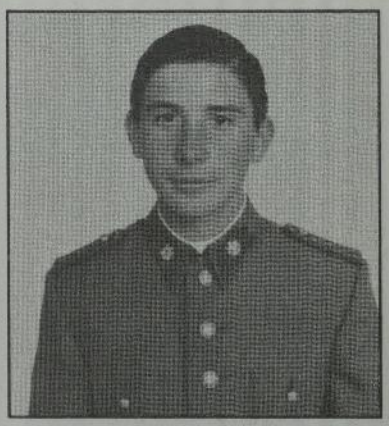

3.- ALF. Claudio D. Marchessi Acuña

4.- ALF. Rodrigo G. Rosende Pirazzoli

5.- ALF. Claudio A. Moreno Estrada

6.- ALF. Patricio M. Fugellie Villarroel

7.- ALF. Marco A. Ramírez Silva

8.- ALF. José L. Pereira Yáñez

9.- ALF. José L. Fernández Henríquez

Copyright 2016. Chile.
Escuela Militar del Libertador Bernardo O'Higgins
Biblioteca

10.- ALF. Enrique L. del Fierro Lucar

11.- ALF. Ignacio H. Garay Ruz

12.- ALF. Esteban I. Passalacqua Masafierro

13.- ALF. Patricio M. Ochoa Peñailillo

14.- ALF. Luis H. Watkins Canales

15.- ALF. Marcello E. Cecconi Contreras

16.- ALF. Claudio A. Vargas Muñoz

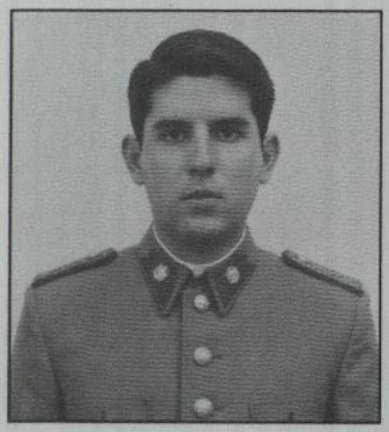

17.- ALF. Héctor R. Inostroza Montero

18.- ALF. Alfredo J. Merino Ochoa

Copyright 2016. Chile.
Escuela Militar del Libertador Bernardo O'Higgins
Biblioteca

19.- ALF. Pablo A. Fajardo Razmilic

20.- ALF. Gonzalo A. Araya Jelic

21.- ALF. Sergio A. Opazo Contreras

22.- ALF. Enrique F. Herrera Briones

23.- ALF. Christian A. Bowen Soto

24.- ALF. Carlos A. Ortiz Arriaza

25.- ALF. Marcelo E. Arias Silva

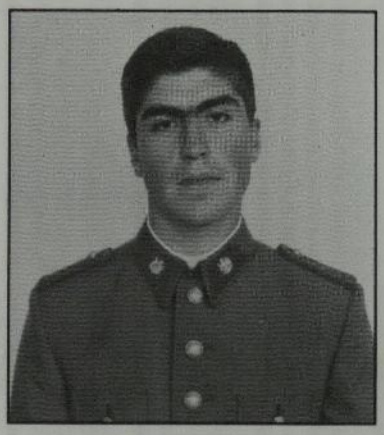

26.- ALF. Patricio A. Ríos Reyes

27.- ALF. Rodrigo A. Mellado Contardo

Copyright 2016. Chile.
Escuela Militar del Libertador Bernardo O'Higgins
Biblioteca

28.- ALF. Rodrigo J. Morán Domínguez

29.- ALF. Roberto J. Ovalle Giliberto

30.- ALF. Pablo A. Aguirre Jiliberto

31.- ALF. Manuel A. Ramírez Muñoz

32.- ALF. Rodrigo E. Villarroel Delgado

33.- ALF. Emilio M. Bakit De Ruyt

34.- ALF. Mario F. Cabrera Cantellano

35.- ALF. Carlos A. Peña Martínez

36.- ALF. Guillermo A. Horta Núñez

Copyright 2016. Chile.
Escuela Militar del Libertador Bernardo O'Higgins
Biblioteca

37.- ALF. Paul Dumay Gausachs

38.- ALF. Marcelo A. Tobalina Martínez

39.- ALF. Víctor Manuel R. Hoffer Bernard

40.- ALF. Rodrigo A. Alvarez Cortés

41.- ALF. Alejandro F. González Salazar

42.- ALF. Mario E. López Craviolatti

43.- ALF. Jorge F. González Becerra

44.- ALF. Boris E. Ortiz Opazo

45.- ALF. Marcelo A. Elzo Silva

Copyright 2016. Chile.
Escuela Militar del Libertador Bernardo O'Higgins
Biblioteca

46.- ALF. Andrés I. Montecinos Lazo

47.- ALF. Hernán B. Cáceres Berroeta

48.- ALF. Cristián R. Núñez Moreau

Copyright 2016. Chile.
Escuela Militar del Libertador Bernardo O'Higgins
Biblioteca

ARTILLERIA

1.- ALF. Jorge L. Vega Muñoz

2.- ALF. Alvaro A. Vera Soto

3.- ALF. Augusto Javier L. Leiva Garcinuño

4.- ALF. Alexis M. Herrero Mena

5.- ALF. Remberto José M. Latorre Artus

6.- ALF. Christian A. Gyhra Imschenetzky

7.- ALF. José M. Coch Fuentes

8.- ALF. Gonzalo A. Carrasco Fernández

9.- ALF. Francisco Moreno Avendaño

Copyright 2016. Chile.
Escuela Militar del Libertador Bernardo O'Higgins
Biblioteca

10.- ALF. Julio C. Pérez Reveco

11.- ALF. Donald M. Labayru Villalobos

12.- ALF. Matías Alfaro Infante

13.- ALF. Alejandro J. Coch Fuentes

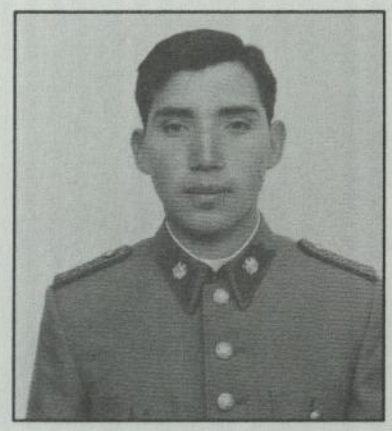

14.- ALF. Rodrigo F. Parra Poli

15.- ALF. Guillermo E. Castillo Gómez

16.- ALF. Francisco J. Urra Riveros

17.- ALF. Mario A. Larenas Aravena

18.- ALF. Christian M. Laurel Seguel

Copyright 2016. Chile.
Escuela Militar del Libertador Bernardo O'Higgins
Biblioteca

19.- ALF. Hernán A. Quiñones Cerda

20.- ALF. Eduardo M. Peragallo Arias

Copyright 2016. Chile.
Escuela Militar del Libertador Bernardo O'Higgins
Biblioteca

Copyright 2016. Chile.
Escuela Militar del Libertador Bernardo O'Higgins
Biblioteca

CABALLERIA BLINDADA

1.- ALF. Mario E. Caraves Heck

2.- ALF. Felipe A. Streitt Godoy

3.- ALF. Germán E. Reinhardt Montesinos

4.- ALF. Milko S. Marinkovic Vásquez

5.- ALF. Jorge E. Araya García

6.- ALF. Diego H. Garay Ortiz

7.- ALF. Claudio A. Araya Melo

8.- ALF. Eduardo A. Jara Urrutia

9.- ALF. Edmundo A. Laude Rebollo

Copyright 2016. Chile.
Escuela Militar del Libertador Bernardo O'Higgins
Biblioteca

10.- ALF. Juan I. Rubio Richasse

11.- ALF. Alfonso A. Anguita Von Marees

12.- ALF. Jaime A. Ramírez Maturana

13.- ALF. Jorge M. Lolas Aylwin

14.- ALF. Rodrigo O. Rojas Martínez

15.- ALF. Carlos Andrés M. Zapata Fernández

16.- ALF. Claudio A. Domingo Duncan

17.- ALF. Javier E. Loyola Klenner

18.- ALF. Miguel E. Moore Jaque

Copyright 2016. Chile.
Escuela Militar del Libertador Bernardo O'Higgins
Biblioteca

19.- ALF. Iván D. Kipreos Pinochet

20.- ALF. Ricardo A. Angermeyer Sotta

21.- ALF. Cristián A. Prieto Arellano

22.- ALF. Guillermo A. Carrera Calderón

Copyright 2016. Chile.
Escuela Militar del Libertador Bernardo O'Higgins
Biblioteca

Copyright 2016. Chile.
Escuela Militar del Libertador Bernardo O'Higgins
Biblioteca

INGENIEROS

1.- ALF. Rodrigo M. Miranda Navarro

2.- ALF. Patricio A. García Torres

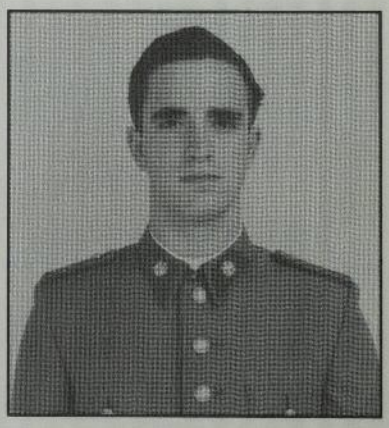

3.- ALF. Manuel A. Bianchi Swain

4.- ALF. Felipe Schaffhauser Guerrero

5.- ALF. José L. Cabrera Rozzi

6.- ALF. José E. Carcacía Vilches

7.- ALF. Pablo A. Palavecino Silva

8.- ALF. Marcelo P. Fernández Contreras

9.- ALF. Emilio P. Larenas Guzmán

Copyright 2016. Chile.
Escuela Militar del Libertador Bernardo O'Higgins
Biblioteca

10.- ALF. Mario E. Díaz Godoy

11.- ALF. Alejandro L. Pizarro Sepúlveda

12.- ALF. Rolando G. Romero Rojas

13.- ALF. Jaime M. Bravo Díaz

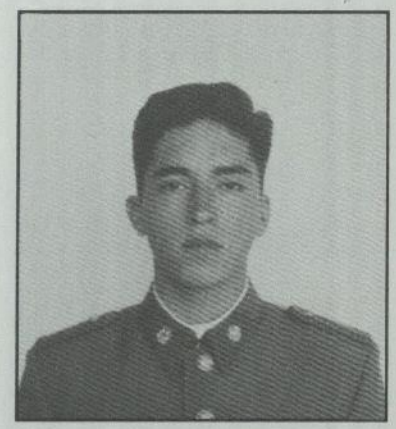

14.- ALF. Alejandro A. Gómez Toloza

15.- ALF. Nikhols P. Apostolowski Quee

16.- ALF. Gastón W. Solar Correa

Copyright 2016. Chile.
Escuela Militar del Libertador Bernardo O'Higgins
Biblioteca

TELECOMUNICACIONES

1.- ALF. Alejandro G. Amigo Tossi

2.- ALF. Luis R. Cámpora Oñate

3.- ALF. Jorge V. Maya Lado

4.- ALF. Raúl A. Faúndez Flores

5.- ALF. Luis C. Ojeda Rodríguez

6.- ALF. Claudio A. Paredes Araneda

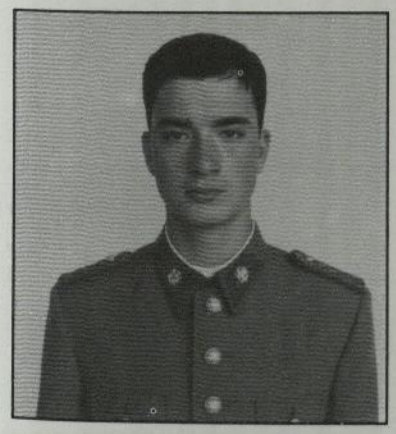

7.- ALF. Rodrigo A. López Rojas

8.- ALF. Juan C. Hadler Sierra

9.- ALF. Fernando A. Meléndez Hernández

Copyright 2016. Chile.
Escuela Militar del Libertador Bernardo O'Higgins
Biblioteca

10.- ALF. Jeffrey M. Bagatello Ortega

11.- ALF. Miguel A. Pérez Rodríguez

12.- ALF. Juan E. Orellana Morales

13.- ALF. Gustavo A. Torres Reyes

14.- ALF. Patricio Carlos H. Urrutia Tobar

15.- ALF. Francisco Javier del C. Godoy Held

16.- ALF. Víctor G. Fuenzalida Saavedra

Copyright 2016. Chile.
Escuela Militar del Libertador Bernardo O'Higgins
Biblioteca

INTENDENCIA

1.- ALF. René A. Rojas Pereda

2.- ALF. Miguel A. Fernández Jofré

3.- ALF. César A. Díaz Meneses

4.- ALF. Nelson G. Aedo Martínez

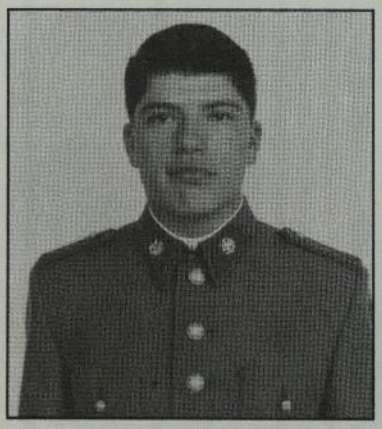

5.- ALF. Ricardo A. Morales Sanhueza

6.- ALF. Eduardo A. Bertoló Moyano

7.- ALF. Marco A. Gómez Martínez

8.- ALF. Georgi Alexis D. Zencovich Alvarado

9.- ALF. Juan P. Yáñez Goldberg

Copyright 2016. Chile.
Escuela Militar del Libertador Bernardo O'Higgins
Biblioteca

10.- ALF. Germán A. Meyer Parra

11.- ALF. Carlos A. Wangnet Castillo

Copyright 2016. Chile.
Escuela Militar del Libertador Bernardo O'Higgins
Biblioteca

MATERIAL DE GUERRA

1.- ALF. Felipe A. Vergara Vergara

2.- ALF. Ricardo A. Araya Pérez

3.- ALF. Francisco J. Escudero Marín

4.- ALF. Rodrigo A. Silva Alvarez

5.- ALF. Miguel A. Muraro Clunes

6.- ALF. Claudio A. Gutiérrez Bahamondes

7.- ALF. Christian M. Lucero Ortiz

8.- ALF. Freddy A. Palominos Ríos

9.- ALF. Rodrigo R. Zamora Jorratt

Copyright 2016. Chile.
Escuela Militar del Libertador Bernardo O'Higgins
Biblioteca

10.- ALF. Alberto A. Ambler Malebrán

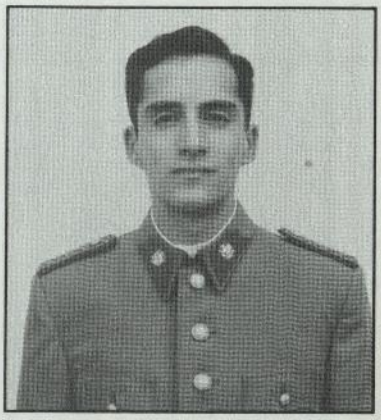

11.- ALF. Cristián H. Ramírez Cádiz

12.- ALF. Carlos A. Quiroga Ossa

Copyright 2016. Chile.
Escuela Militar del Libertador Bernardo O'Higgins
Biblioteca

División Empresas

ESTACIONES DE TRABAJO / DECORACION / DISEÑOS

Implementar y cubrir su necesidad en mobiliario es uno de los objetivos de **CRISBAR.**
Somos una empresa creada para diseñar, organizar y optimizar el hábitat en su hogar, empresa y oficina, garantizando la funcionabilidad del espacio a través de nuestros diseños.
Diez años de competitividad en el mercado nos avalan.

DESEANDO PROYECCION PARA LA PROMOCION 1994

CRISBAR

Fábrica de closets y muebles finos

PROVEEDORES F.F.A.A.

CATEDRAL 2002 - 2012 • Fonos: 672-7379 / F/fax 696-4742 • Santiago

Copyright 2016. Chile.
Escuela Militar del Libertador Bernardo O'Higgins
Biblioteca

TEXTIL
BROMAC S.A.

SALUDA A LA
PROMOCION 1993

BORDADOS FINOS • INSIGNIAS • LOGOTIPOS • GRADOS
Los Industriales 2841 / Macul Fono: 2211346 / 2213702 / Santiago/Chile

METAL MON

ESTRUCTURAS METALICAS
JORGE MONCADA H.

- GALPONES METALICOS
- TECHUMBRES
- PROTECCIONES
- CIERROS METALICOS
- VIGAS METALICAS

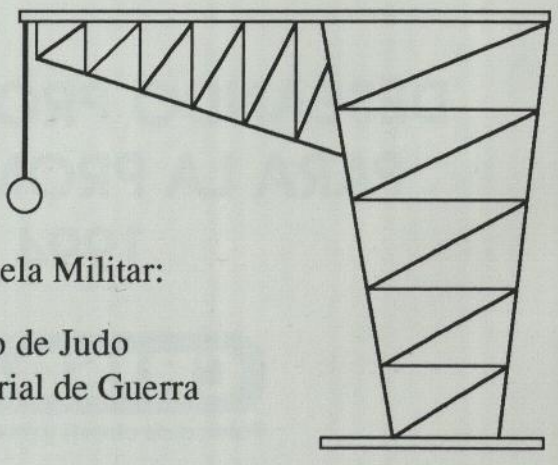

Obras realizadas en la Escuela Militar:

Cerchas metálicas gimnasio de Judo
Refuerzo subterráneo Material de Guerra
Estructura sala de ascensor

Los Lirios 554, Puente Alto Fonos: 850-3158 850-9837

Copyright 2016. Chile.
Escuela Militar del Libertador Bernardo O'Higgins
Biblioteca

SERVIG LTDA.

CARLOS PAVEZ E.
CONSTRUCCIONES - PROYECTOS

Desde 1990
al servicio del
Ejército de Chile

Pinturas en
general
con *Calidad*
que *Perdura* en
el tiempo

Principales obras realizadas en la Escuela Militar,
1993-1994

• Ascensor montacargas Casino de Alféreces •Construcción Gimnasio de Judo
•Habilitación dependencias Quinto Año Escuela •Remodelación gimnasio de básquetbol
• Remodelación de dependencias varias

Estado 115, oficina 201, Santiago-Centro Fono: 632-4461
Sucursal Viña del Mar: (032)-864321

Copyright 2016. Chile.
Escuela Militar del Libertador Bernardo O'Higgins
Biblioteca

CIEN AGUILAS
-
R001460

R001460
c.0

ESCUELA MILITAR
BIBLIOTECA
Tte. Alberto Blest Gana

Copyright 2016. Chile.
Escuela Militar del Libertador Bernardo O'Higgins
Biblioteca

Copyright 2016. Chile.
Escuela Militar del Libertador Bernardo O'Higgins
Biblioteca